

Sprawozdanie
z realizacji programów wynikających ze Strategii
Rozwiązywania Problemów Społecznych w Jaworznie
na lata 2021-2030

Sprawozdanie z realizacji w 2021 r. programów Strategii Rozwiązywania Problemów Społecznych w Jaworznie na lata 2021-2030, wynika z planu pracy Rady Miejskiej w Jaworznie oraz Komisji Zdrowia i Spraw Społecznych RM na I kwartał 2022 r. Zadanie to nie wymaga zabezpieczenia w budżecie miasta dodatkowych środków finansowych oraz nie ma wpływu na zatrudnienie w administracji.

Przedmiotowe sprawozdanie zawiera informacje nt. realizacji następujących programów:

1. Program działań na rzecz osób niepełnosprawnych w zakresie rehabilitacji społecznej, rehabilitacji zawodowej i zatrudniania oraz przestrzegania praw osób niepełnosprawnych w Jaworznie za 2021 r.
2. Program Rozwiązywania Problemu Bezdomności w Jaworznie na lata 2021-2030.
3. Program Pomocy Osobom Zagrożonym Eksmisją w Jaworznie za 2021 r.
4. Powiatowy Program Rozwoju Pieczy Zastępczej w Jaworznie na lata 2022-2024.
5. Sprawozdanie z efektów pracy organizatora rodzinnej pieczy zastępczej działającego na terenie miasta Jaworzna za 2021 r.
6. Gminny Program Wspierania Rodziny w Jaworznie na lata 2022-2024.
7. Gminny Program Przeciwdziałania Przemocy w Rodzinie oraz Ochrony Ofiar Przemocy w Rodzinie na lata 2021-2030 Jaworznie za 2021 r.
8. Program Wspierania Osób Starszych w Jaworznie na lata 2021-2030.

**SPRAWOZDANIE Z REALIZACJI
 PROGRAMU DZIAŁAŃ NA RZECZ OSÓB Z NIEPEŁNOSPRAWNOŚCIAMI W ZAKRESIE REHABILITACJI
 SPOŁECZNEJ, REHABILITACJI ZAWODOWEJ I ZATRUDNIENIA ORAZ PRZESTRZEGANIA PRAW OSÓB
 NIEPEŁNOSPRAWNYCH ZA 2021 ROK W JAWORZNIE**

Program przyjęty Uchwałą Nr XXXI/402/2021 Rady Miejskiej w Jaworznie z dnia 22 kwietnia 2021 r. w sprawie przyjęcia Programu Działań na Rzecz Osób z Niepełnosprawnościami w Jaworznie na lata 2021 – 2030

KIERUNKI DZIAŁAŃ, DZIAŁANIA, WSKAŹNIKI REALIZACJI

Kierunek działania 1 : Wzmacnianie w funkcjonowaniu społecznym osób z niepełnosprawnością.

| L. P. | DZIAŁANIE | SPOSÓB REALIZACJI | REALIZATORZY | WSKAŹNIK REALIZACJI |
|-------|---|---|--|--|
| 1. | Poszerzenie świadomości społecznej na temat niepełnosprawności. | 1. Organizacja spotkań dotyczących tematyki niepełnosprawności. 2. Aktualizacja informatora dla osób niepełnosprawnych na stronie internetowej. 3. Forum organizacji pozarządowych. | Urząd Miejski Miejski Ośrodek Pomocy Społecznej Organizacje pozarządowe Szkoły podstawowe Przedszkola Licea Ogólnokształcące | Najważniejsze wskaźniki realizacji obejmują : - 13 maja 2021 r. odbyły się XX Dni Godności Osób Niepełnosprawnych w MDK, w ramach których zorganizowano konferencję pt. „Ograniczenia są głównie w głowach” – wizyta specjalnego gościa Jana Meli, polskiego podróżnika i działacza społecznego, który jako nastolatek uległ wypadkowi i stał się osobą niepełnosprawną. - 17.09.2021 r. został zorganizowany piknik w Przedszkolu Miejskim nr 14 przez instruktorów MCKiS z okazji XX Dni Godności Osób Niepełnosprawnych. - 16.11.2021 r. w Przedszkolu Miejskim nr 14 zorganizowano „Dzień Tolerancji” uczący szacunku, akceptacji i uznania bogactwa różnorodności kultur. - Zorganizowano „Światowy Dzień Świadomości Autyzmu”, który obejmował uroczystą akademię przygotowaną przez grupę integracyjną Przedszkola Miejskiego nr 14 oraz przemarsz ulicami os. Stałego przeciwko dyskryminacji i wykluczeniu osób w spektrum autyzmu. - W placówkach oświatowych zorganizowano zawody sportowe z okazji Dnia Dziecka, w tym dla dzieci i młodzieży z niepełnosprawnościami. - W szkołach podstawowych realizowano działania wychowawcze na temat niepełnosprawności. Szkoły prowadziły lekcje wychowawcze, w ramach których odbywały się pogadanki, rozmowy, dyskusje, odgrywanie scenek rodzajowych, itp. dotyczące komunikowania się oraz umiejętności słuchania innych, opanowania negatywnych emocji, rozumienia siebie i innych, budowania poczucia własnej wartości i podejmowania decyzji. Poruszane tematy miały za zadanie kształtowanie postaw tolerancji i uwrażliwienia na odmienność. - W placówkach oświatowych na lekcjach wychowawczych kształtowane były prawidłowe postawy uczniów wobec osób niepełnosprawnych, akceptowania ich odmienności, umiejętności wspierania osób niepełnosprawnych oraz ich bliskich. - W szkołach zorganizowano lekcje edukacji polonistycznej, |

| | | | | |
|----|---|---|--|---|
| | | | | <p>języka polskiego i wychowania do życia w rodzinie, które poświęcone były problemom ludzi chorych oraz niepełnosprawnych.</p> <p>- W placówkach oświatowych zorganizowano „Międzynarodowy Dzień Osób z Niepełnosprawnościami”. Akcje edukacyjną dla społeczności realizowano poprzez: gazetki ścienne, prelekcje pedagoga szkolnego, spotkania uczniów z osobami z niepełnosprawnościami, włączanie się w kampanie społeczne, konkursy oraz upowszechnianie materiałów edukacyjnych przybliżających idee tolerancji, otwartości i szacunku.</p> <p>- dostępny jest informator dla osób z niepełnosprawnościami https://mops.jaworzno.pl/orzekanie-o-niepelnosprawnosci.html na stronie Miejskiego Ośrodka Pomocy Społecznej.</p> |
| 2. | Aktywizacja społeczności lokalnej, w tym sektora pozarządowego na rzecz osób z niepełnosprawnościami. | <p>1. Współpraca na rzecz osób niepełnosprawnych.</p> <p>2. Organizacja szkoleń dla organizacji pozarządowych, wsparcie w pisaniu wniosków i projektów.</p> | <p>Urząd Miejski</p> <p>Miejski Ośrodek Pomocy Społecznej</p> <p>Organizacje Pozarządowe</p> <p>Placówki oświatowe</p> | <p>- Współdziałano z instytucjami, organizacjami pozarządowymi, np. z Fundacją Pomocy Osobom Niepełnosprawnym „Ratownik Górniczy”, Hospicjum, Poradnią Zdrowia Psychicznego, Poradnią Psychologiczno – Pedagogiczną w Jaworznie.</p> <p>- Zorganizowano indywidualne konsultacje dla rodziców ze specjalistami pracującym w przedszkolach.</p> <p>- Zorganizowano spotkania rodziców z zespołem specjalistów dokonujących wielospecjalistycznej oceny poziomu funkcjonowania ucznia (dziecka) WOPFU oraz konstruowaniu IPET dla dzieci posiadających orzeczenie o kształceniu specjalnym.</p> <p>- Wydawano skierowania dla rodziców i dzieci do Poradni Psychologiczno – Pedagogicznej w Jaworznie celem diagnozy mającej na celu wyrównanie szans edukacyjnych dzieci.</p> <p>- Polskie Stowarzyszenie na rzecz Osób z Niepełnosprawnością Intelektualną Koło w Jaworznie zrealizowało w 2021 roku projekt pn.: „Świadczenie usług asystencji osobistej”. W projekcie wzięło udział 46 niepełnosprawnych mieszkańców: 35 z orzeczeniem o znacznym stopniu niepełnosprawności, 11 z orzeczeniem o umiarkowanym stopniu niepełnosprawności. Usługi świadczyło dziewięcioro doświadczonych asystentów. Na rzecz beneficjentów projektu zrealizowano 4015 godzin wsparcia. Wsparcie obejmowało: pomoc i towarzyszenie Osobom z Niepełnosprawnością w drodze do i z placówki zdrowia (wizyta u lekarza, badania, rehabilitacja), pomoc i towarzyszenie Osobom z Niepełnosprawnością w drodze do i z placówki handlowej (zakupy), pomoc i towarzyszenie Osobom z Niepełnosprawnością w drodze do i z urzędu (załatwianie sprawy urzędowej, pomoc i towarzyszenie Osobom z Niepełnosprawnością w czynnościach dnia codziennego (pomoc w miejscu zamieszkania Osoby z Niepełnosprawnością).</p> <p>- Ośrodek Wpierania Inicjatyw Społecznych zrealizował w 2021 r. zadanie pn. „Asystent osobisty osoby z niepełnosprawnościami”. Wsparciem objęto 64 osoby z niepełnosprawnością. Zrealizowano w okresie realizacji zadania 24 238 godzin usług asystenckich.</p> <p>- Stowarzyszenie „Nasza Przysiań” w roku 2021 realizowało wsparcie na rzecz osób starszych z niepełnosprawnościami w Dziennym Domu Pomocy Społecznej oraz Dziennym Domu „Senior WIGOR”. Łącznie wsparciem zostało objętych 69 osób. Zorganizowano udział Seniorów w aktywnych formach</p> |

| | | | | |
|--|--|--|--|--|
| | | | | <p>wypoczynku oraz w imprezach kulturalno – towarzyskich.</p> <ul style="list-style-type: none"> - Miejskie Centrum Kultury i Sportu na rzecz osób niepełnosprawnych w 2021 roku zrealizowało Dni Godności Osób Niepełnosprawnych. Przedsięwzięcie realizowane było w dwunastu placówkach oświatowych. Podczas wydarzenia zorganizowano zajęcia rekreacyjno – animacyjne m. in. karaoke, zabawy integracyjne, taneczne. Wszystkie atrakcje zostały przygotowane przez pracowników MCKIS i dopasowane były indywidualnie do wieku i rodzaju niepełnosprawności uczestników. - W ramach realizacji Programu Współpracy Gminy Miasta Jaworzna z organizacjami pozarządowymi i innymi podmiotami prowadzącymi działalność pożytku publicznego na 2021 rok ogłoszono cztery otwarte konkursy ofert, które były skierowane m. in. do osób z niepełnosprawnościami. - Miejski Ośrodek Pomocy Społecznej w Jaworznie realizował projekt Opieka Wytchnieniowa edycja 2021. Głównym celem Programu było wsparcie członków rodzin lub opiekunów sprawujących bezpośrednią opiekę nad dziećmi z orzeczeniem o niepełnosprawności oraz dorosłymi osobami ze znacznym stopniem niepełnosprawności oraz orzeczeniami równoważnymi. Wsparciem objęte zostały 24 osoby w tym 22 dorosłe oraz 2 dzieci. Łącznie zrealizowano 389 godzin usług opieki wytchnieniowej. - Miejski Ośrodek Pomocy Społecznej w Jaworznie kontynuował realizację projektu „Usługi Opiekuńcze w Jaworznie”. Celem projektu jest objęcie wsparciem 50 osób powyżej 60 roku życia w celu zmniejszenia zagrożenia wykluczeniem społecznym tych osób i ich otoczenia. Wsparcie polega na udostępnieniu lub zwiększeniu wykorzystania usług społecznych umożliwiających niezależne życie w środowisku lokalnym poprzez zorganizowanie usług opiekuńczych i specjalistycznych usług opiekuńczych, obejmujących pomoc w zaspakajaniu codziennych potrzeb życiowych i opiekę higieniczną w miejscu zamieszkania. W roku 2021 łącznie wsparciem zostało objętych 17 osób, z kolei od początku realizacji projektu łączna ilość osób, które uczestniczyły w projekcie wynosi 70, w tym w roku 2019 zostało objętych 29 osoby, a w roku 2020 : 24 osoby. - Miejski Ośrodek Pomocy Społecznej w Jaworznie realizuje wsparcie w Klubach „Senior +” przy ul. Bocznej 7K oraz ul. Matejki 24 D w Jaworznie dla osób nieaktywnych zawodowo powyżej 60 roku życia. W roku 2021 w Klubie „Senior +” przy ul. Matejki 24 D wsparciem zostało objętych 39 osób, w tym 23 z niepełnosprawnościami. W roku 2021 w Klubie „Senior +” przy ul. Bocznej 7K wsparciem zostało objętych 31 osób w tym 13 z niepełnosprawnościami. - Miejski Ośrodek Pomocy Społecznej w Jaworznie wspólnie ze Stowarzyszeniem „Nasza Przystań” realizuje wsparcie w Dziennym Domu „Senior Wigor”, przy ul. Jagiellońskiej 18. W roku 2021 wsparciem zostało objętych 36 osób, w tym 24 z niepełnosprawnościami. - Miejski Ośrodek Pomocy Społecznej realizuje zadania Koordynatora ds. Dostępności, który został powołany Zarządzeniem Prezydenta miasta Jaworzna z dnia 11.08.2020 r. |
|--|--|--|--|--|

| | | | | |
|----|--|---|--|---|
| | | | | <p>nr WZ.0050.297.2020. Zadania Koordynatora obejmują m. in. wsparcie osób ze szczególnymi potrzebami w dostępie do informacji o danym podmiocie i usługach jakie świadczy, tworzenie i wdrażanie planu na rzecz poprawy dostępności danej instytucji.</p> <p>W roku 2021 Koordynator ds. dostępności wspierał wszystkie jednostki na terenie miasta zobowiązane do stosowania zapisów ustawy z dnia 19 lipca 2019 r. o zapewnianiu dostępności osobom ze szczególnymi potrzebami w obszarze aktualizacji deklaracji dostępności oraz tworzenia raportów o stanie zapewnienia dostępności.</p> |
| 3. | Integracja społeczna osób z niepełnosprawnościami. | <ol style="list-style-type: none"> 1. Organizacja dni godności osób niepełnosprawnych 2. Organizacja pikników integracyjnych, spotkań tematycznych 3. Internetowy Biuletyn Informacyjny 4. Promocja działalności osób niepełnosprawnych w zakresie kultury i sztuki w ramach warsztatów, wystaw artystycznych, imprez i spotkań | <p>Urząd Miejski</p> <p>Miejski Ośrodek Pomocy Społecznej</p> <p>Organizacje Pozarządowe</p> <p>Instytucje Kultury</p> | <ul style="list-style-type: none"> - Zainicjowano następujące przedsięwzięcia: spotkania świetlicowe, spotkania w plenerze (m. in. pieczone ziemniaki, kielbaski, ognisko), spotkania integracyjne. - Zorganizowano uroczystości: „Dzień Białej Laski”, „Światowy Dzień Świadomości Autyzmu”, „Dzień Tolerancji”, „Dzień Kolorowej Skarpetki”, wycieczki (jednodniowe o charakterze tematycznym, krajoznawczym i rekreacyjnym), spotkania tematyczne: Dni Godności Osób Niepełnosprawnych, Dni Tolerancji. - Na stronach internetowych jednostek prowadzone są Internetowe Biuletyny Informacyjne, które spełniają minimalne wymagania w zakresie trzech obszarów dostępności, o których mowa w art. 6 ustawy o z dnia 19 lipca 2019 r. o zapewnianiu dostępności osobom ze szczególnymi potrzebami. |
| 4. | Wzmacnianie aktywizacji i aktywności osób z niepełnosprawnościami w obszarze rekreacyjnym, turystycznym i sportowym. | <ol style="list-style-type: none"> 1. Organizacja zawodów, turniejów i imprez sportowych 2. Organizacja wycieczek krajoznawczych | <p>Miejskie Centrum Kultury i Sportu</p> <p>Organizacje pozarządowe</p> <p>Instytucje Kultury</p> | <ul style="list-style-type: none"> - Na terenie miasta organizowano rozgrywki sportowe na świeżym powietrzu. - Realizowano inicjatywy w obszarze sportu, rekreacji i turystyki. - Miejskie Centrum Kultury i Sportu zorganizowało zajęcia Arte (cykl zajęć z zakresu edukacji przez kulturę i sztukę z elementami arteterapii). Zajęcia skierowane były do dzieci i młodzieży z przedszkoli, szkół podstawowych oraz ponadpodstawowych, ale także do dzieci i dorosłych o specjalnych potrzebach, będących pod opieką ośrodków opiekuńczo – wychowawczych. - Miejskie Centrum Kultury i Sportu zorganizowało zajęcia integracyjne „Niebieskie Żarówki” dla dzieci z problemami autystycznymi. - Miejskie Centrum Kultury i Sportu współorganizowało VII Festiwal Piosenki Chrześcijańskiej „Barka” ze Specjalnym Ośrodkiem Szkolno – Wychowawczym im. Jana Pawła II. |

Kierunek 2 : Specjalistyczna edukacja dla dzieci i młodzieży ze specjalnymi potrzebami

| L. P. | DZIAŁANIE | SPOSÓB REALIZACJI | REALIZATORZY | WSKAŹNIK REALIZACJI |
|-------|--|---|--|---|
| 1. | Tworzenie odpowiednich warunków edukacyjnych dla dzieci i młodzieży z niepełnosprawnościami. | <p>1. Monitorowanie potrzeb z zakresu kształcenia osób z niepełnosprawnościami.</p> <p>2. Diagnoza możliwości edukacyjnych placówek oświatowych i przygotowanie oferty edukacyjnej.</p> | <p>Urząd Miejski</p> <p>Placówki Oświatowe</p> <p>Szkoły Podstawowe,</p> <p>Przedszkola,</p> <p>Licea Ogólnokształcące</p> | <p>- Stworzono odpowiednie warunki edukacyjne dla uczniów z niepełnosprawnościami, którzy posiadają orzeczenie o niepełnosprawności. Szkoły dostosowały wymagania edukacyjne, zapewniły specjalistyczną pomoc oraz w miarę możliwości i indywidualnych wymagań warunki, formy, bhp pracy, monitorowały potrzeby uczniów w zakresie kształcenia, szczególnie poprzez współpracę z rodzicami.</p> <p>- Placówki oświatowe realizowały zalecenia zawarte w orzeczeniach Poradni Psychologiczno – Pedagogicznej, zajęcia rewalidacyjne, zajęcia korekcyjno – kompensacyjne, zajęcia logopedyczne, zajęcia dydaktyczno – wyrównawcze, zajęcia rozwijające umiejętność uczenia się, zajęcia rozwijające kompetencje emocjonalno – społeczne, dostosowywano wymagania edukacyjne z poszczególnych przedmiotów do potrzeb i możliwości uczniów, zapewniano uczniom z zespołem Aspergera nauczyciela wspomagającego.</p> <p>- Prezentowano i eksponowano prace i osiągnięcia uczniów na stronach internetowych szkoły oraz w mediach lokalnych,</p> <p>- Prowadzono poradnictwo dla rodziców dziecka niepełnosprawnego – okresowe spotkania z rodzicami, omawianie postępów dzieci, kierowanie do ośrodków wsparcia rehabilitacyjnego i psychologicznego z rejonu miasta i spoza niego. Dzielenie się wiedzą na temat pracy z dzieckiem niedosłyszącym, niedowidzącym, z zespołem Aspergera, niepełnosprawnościami sprzężonymi (polecanie literatury tematycznej, warsztatów on – line, grup wsparcia).</p> <p>- w Technikum nr 4 (Zespół Szkół Ponadpodstawowych nr 4) umożliwiono naukę uczniom z niepełnosprawnościami (zgodnie z wydanym orzeczeniem lekarskim umożliwiającym kandydatowi kształcenie) we wszystkich kierunkach kształcenia.</p> |
| 2. | Podnoszenie kwalifikacji kadry pedagogicznej w obszarze pracy z osobami z niepełnosprawnościami. | <p>1. Szkolenia dla kadry pedagogicznej.</p> <p>2. Organizacja specjalistycznej pomocy.</p> <p>3. Wyposażenie placówek w pomoce, sprzęt oraz specjalistyczne narzędzia.</p> | <p>Urząd Miejski</p> <p>Placówki oświatowe</p> <p>Poradnia Psychologiczno – Pedagogiczna</p> | <p><u>W wybranych placówkach oświatowych na terenie miasta:</u></p> <p>- Zatrudniono dodatkową wykwalifikowaną kadrę pedagogiczną do pracy z dziećmi / młodzieżą z niepełnosprawnościami.</p> <p>- Udzielono pomocy przy zakupie sprzętu elektronicznego lub jego elementów oraz oprogramowania.</p> <p>- Wyposażono sale w wyspecjalizowany sprzęt Integracji Sensorycznej w celu usprawnienia narządów ruchu.</p> <p>- Dopuszono sale lekcyjne w klimatyzatory dla uczniów z chorobami układu oddechowego czy nakładki na stoły dla uczniów słabo widzących.</p> <p>- Prowadzono zajęcia rewalidacyjne.</p> <p>- Podnoszono kwalifikacje w obszarze pracy z uczniami z niepełnosprawnościami, poprzez: szkolenia, samodzielne studiowanie literatury, czasopism fachowych, korzystanie z platform edukacyjnych, korzystanie ze specjalistycznej pomocy pedagoga szkolnego, nauczycieli – specjalistów, systematycznie powiększanie wyposażenia szkoły w specjalistyczne pomoce edukacyjne.</p> <p>- Udzielano pomocy psychologiczno – pedagogicznej w celu wspierania potencjału rozwojowego i stwarzania warunków do</p> |

| | | | | |
|----|--|--|-------------------------------------|--|
| | | | | <p>jego aktywnego i pełnego uczestnictwa w życiu oraz w środowisku społecznym poprzez udział w zajęciach specjalistycznych np. grupowe zajęcia korekcyjno-kompensacyjne, indywidualne zajęcia rewalidacyjne, indywidualne zajęcia logopedyczne, grupowe zajęcia logopedyczne, porady i konsultacje psychologa, trening kompetencji i umiejętności społecznych.</p> <ul style="list-style-type: none"> - Udzielano pomocy przez następujących specjalistów: psycholog, neurologopeda, logopeda, oligofrenopeda, surdopeda, tyflopada, terapeuta SI, terapeuta pedagogiczny, - Realizowano szkolenia wewnętrzne Rady Pedagogicznej w ramach Wspomagania Nauczycieli, w tym również samodoskonalenie kadry pedagogicznej poprzez udział w webinarach on – line w zakresie np. zaburzeń integracji sensorycznej. - Udział w szkoleniach RP z zakresu kształcenia specjalnego prowadzone przez Poradnię Psychologiczno-Pedagogiczną, - Podnoszenie przez kadre pedagogiczną swoich kwalifikacji poprzez zdobycie dodatkowych umiejętności (studiów podyplomowych np. „Edukacja i terapia osób z zaburzeniami ze spektrum autyzmu”). - Zorganizowano zajęcia rewalidacyjne, zajęcia organizowane indywidualnie lub w grupach z zakresu pomocy psychologiczno – pedagogicznej dla uczniów z niepełnosprawnościami. - Zgodnie z projektem: „Przebudowa i rozbudowa budynku ZSP 4” dostosowano budynek Zespołu Szkół Ponadpodstawowych nr 4 na potrzeby osób ze szczególnymi potrzebami, w tym w szczególności dobudowano windę osobową, przebudowano pochylnię zewnętrzną, dobudowano pochylnię wewnętrzną, dostosowano oświetlenie korytarzy, zamontowano kiosk multimedialny, oznakowano pomieszczenia i ciągi piesze, przebudowano chodnik i drogę oraz parking. - Zabudowano zewnętrzną platformę dla osób niepełnosprawnych przy realizacji zadania polegającego na dostosowaniu pomieszczeń na potrzeby oddziałów przedszkolnych w budynku Zespołu Szkolno – Przedszkolnego nr 1. - Sporządzono dokumentację projektową obejmującą dostosowanie budynku Przedszkola Miejskiego nr 4 dla osób ze szczególnymi potrzebami. - Sporządzono dokumentację projektową obejmującą wykonanie przy oddziałach przedszkolnych Szkoły Podstawowej nr 14 zewnętrznej platformy dla osób niepełnosprawnych. - Sporządzono dokumentację projektową obejmującą wykonanie w Szkole Podstawowej nr 4 podjazdu zewnętrznego dla osób niepełnosprawnych. |
| 3. | Wspieranie oraz motywowanie osób z niepełnosprawnościami | 1. Propagowanie oferty zdobywania wyższego wykształcenia dla młodzieży | Urząd Miejski Placówki oświatowe | <ul style="list-style-type: none"> - Dokonywano diagnozy “roboczej” wśród uczniów, polegającej na realizacji przez ucznia opracowanego dla niego programu edukacyjno – terapeutycznego celem propagowania oferty zdobywania wykształcenia dla młodzieży z niepełnosprawnościami. |

| | | | |
|-------------------------------|--------------------------|--|---|
| do podnoszenia wykształcenia. | Z niepełnosprawnościami. | Poradnia Psychologiczno – Pedagogiczna | - Udzielano pomocy uczniom z niepełnosprawnościami (dostosowanie wymagań edukacyjnych do możliwości i potrzeb dziecka / młodzieży). |
|-------------------------------|--------------------------|--|---|

Kierunek 3. Dostosowanie zatrudnienia oraz rozwoju zawodowego do potrzeb i możliwości osób z niepełnosprawnościami

| L. P. | DZIAŁANIE | SPOSÓB REALIZACJI | REALIZATORZY | WSKAŹNIK REALIZACJI |
|-------|---|---|---|--|
| 1. | Diagnoza i aktywizacja zawodowa osób z niepełnosprawnościami. | <p>1. Rozpoznanie oczekiwań pracodawców i osób z niepełnosprawnościami.</p> <p>2. Promocja rehabilitacji zawodowej wśród pracodawców i osób z niepełnosprawnościami.</p> <p>3. Realizacja usługi poradnictwa zawodowego i pośrednictwa pracy.</p> <p>4. Zastosowanie instrumentów rynku pracy i innych form wspierających zatrudnienie.</p> | <p>Powiatowy Urząd Pracy</p> <p>Pracodawcy</p> <p>Organizacje pozarządowe</p> | <p>- Przeprowadzono specjalistyczne badania lekarskie i psychologiczne umożliwiające wydanie opinii o przydatności zawodowej do kierunku szkolenia dla 12 osób niepełnosprawnych (w tym 7 bezrobotnych i 5 poszukujących pracy niepozostających w zatrudnieniu), finansowane ze środków Funduszu Pracy, Europejskiego Funduszu Społecznego, PFRON.</p> <p>- Przeprowadzono badania lekarskie mające na celu stwierdzenie zdolności do odbycia stażu – 7 osób niepełnosprawnych (w tym 6 osób bezrobotnych i 2 poszukujące pracy niepozostające w zatrudnieniu), finansowane ze środków Europejskiego Funduszu Społecznego oraz PFRON.</p> <p>- Objęto stażem 7 osób niepełnosprawnych (w tym 5 osób bezrobotnych i 2 osoby poszukujące pracy niepozostające w zatrudnieniu) na stanowiskach: pracownik biurowy, technik informatyk, pomoc kuchenna, krawcowa, bibliotekarz, pomoc nauczyciela/opiekunka, magazynier ze środków Funduszu Pracy, RPO oraz PFRON.</p> <p>- Objęto pracami społecznie użytecznymi 2 osoby niepełnosprawne bezrobotne na stanowisku robotnik, finansowane ze środków Funduszu Pracy.</p> <p>- Objęto poradnictwem zawodowym 35 osób niepełnosprawnych (w tym 25 osób bezrobotnych i 10 osób poszukujących pracy niepozostających w zatrudnieniu).</p> <p>- Objęto zatrudnieniem w ramach prac interwencyjnych 1 osobę bezrobotną niepełnosprawną na stanowisku stajenny ze środków RPO.</p> <p>- Objęto zatrudnieniem w ramach bonu zatrudnieniowego 1 osobę bezrobotną niepełnosprawną na stanowisku kasjer-sprzedawca ze środków Funduszu Pracy.</p> <p>- Objęto zatrudnieniem w ramach robót publicznych 1 osobę bezrobotną niepełnosprawną na stanowisku robotnik gospodarczy, w ramach programu specjalnego: „Czas na zmiany”.</p> <p>- 83 osoby z niepełnosprawnościami podjęły pracę, inną formę zarobkową lub działalność gospodarczą.</p> <p>- Objęto szkoleniami zawodowymi 12 osób z niepełnosprawnościami (w tym 7 osób bezrobotnych i 5 osób poszukujących pracy niepozostających w zatrudnieniu), w ramach szkoleń m. in.: szkolenie dla stajennego, pielęgnacja terenów zielonych, pracownik ochrony mienia – stróż, WS – 011 TOOWindows Server 2019 Administration, szkolenie w zakresie zdobienia potraw – carving, kurs stylizacji paznokci, magazynier - wybrane elementy, florystka, kurs masażu,</p> |

| | | | |
|--|--|--|--|
| | | | <p>obsługa programów komputerowych, prowadzenie księgowości w systemie Comarch ERP Optima finansowane ze środków Funduszu Pracy, Europejskiego Funduszu Społecznego, PFRON oraz „Programu wyrównywania różnic między regionami III”- program aktywizacji zawodowej osób niepełnosprawnych – projekt w ramach obszaru G.</p> <ul style="list-style-type: none"> - W ramach umów o refundację kosztów wyposażenia stanowiska pracy zostało zatrudnionych 6 osób niepełnosprawnych (3 osoby bezrobotne i 3 osoby poszukujące pracy). Stanowiska zostały utworzone ze środków RPO oraz PFRON: pracownik produkcji, pomoc kuchenna, referent w Zespole ds. Informatyki, Bezpieczeństwa i Kontroli, portier – pracownik porządkowy. - Przyznano 2 osobom środki na podjęcie działalności gospodarczej w ramach środków PFRON (1 osoba bezrobotna – mobilne usługi kosmetyczne i 1 osoba poszukująca pracy niepozostająca w zatrudnieniu – pośrednictwo w obrocie nieruchomości). - Powiatowy Urząd Pracy w 2021 r. objął aktywnymi formami wsparcia, z wykorzystaniem środków finansowych 32 osoby niepełnosprawne, natomiast poradnictwem zawodowym 35 osób. Dodatkowo 83 osoby podjęły pracę niesubsydiowaną. <p><u>Powiatowy Urząd Pracy w 2021 roku:</u></p> <ul style="list-style-type: none"> - Dokonał analizy rynku pracy pod kątem możliwości zatrudnienia osób niepełnosprawnych w Jaworznie poprzez badanie sondażowe popytu na pracę wśród lokalnych pracodawców. - Promował zagadnienia i projekty dotyczące możliwości wsparcia osób niepełnosprawnych na rynku pracy, w tym realizowane przez stowarzyszenia i inne instytucje pozarządowe działające na rzecz osób z niepełnosprawnością. - Kontynuowano działalność Punktu Informacyjnego dla Niepełnosprawnych w formie stacjonarnej oraz zdalnej. - W mieście Jaworznie realizowany jest Program Ochrony Zdrowia Psychicznego. Do zadań programu należy między innymi aktywizacja zawodowa osób z zaburzeniami psychicznymi. Doradca zawodowy Powiatowego Urzędu Pracy będący członkiem interdyscyplinarnego zespołu zaangażowanego w realizację programu j. w. uczestniczył w spotkaniu dotyczącym podejmowanych działań na rzecz odbiorców programu. Ponadto w ramach programu doradcy zawodowi udzielili wsparcia 6 osobom z zaburzeniami zdrowia psychicznego. - Dzięki środkom z Gminnej Komisji Rozwiązywania Problemów Alkoholowych w Jaworznie doradcy zawodowi podjęli współpracę z psychologiem, której efektem było udzielenie pomocy doradczej i psychologicznej 3 osobom posiadającym orzeczenie o stopniu niepełnosprawności. - „Program wyrównywania różnic między regionami III” skierowany był do osób w najtrudniejszej sytuacji na rynku pracy, wynikającej z poważnych ograniczeń zdrowotnych. |
|--|--|--|--|

| | | | | |
|--|--|--|--|--|
| | | | | <p>Dzięki szkoleniu, osoby te nie tylko zdobyły kwalifikacje zawodowe dające szansę na zatrudnienie, ale otrzymały także pozytywne wzmocnienie pokazujące im, że ograniczenia w stopniu znacznym i umiarkowanym nie muszą stanowić przeszkody do podjęcia aktywności zawodowej.</p> <ul style="list-style-type: none"> - Zorganizował webinarium pt.: „Wspólne pokonywanie barier – wsparcie dla osób z niepełnosprawnością”. - Kontynuował współpracę z Poradnią Psychologiczną dla Dzieci i Młodzieży AZYMUT. Ideą przedmiotowej współpracy jest umocnienie i utrwalenie dobrych nawyków, stworzenie płaszczyzny scalającej edukację z pracą oraz bycie komplementarną częścią działalności Poradni, która swoją działalnością obejmuje także niepełnosprawne dzieci. - Współpracował z ZUS Inspektorat w Jaworznie, MOPS w Jaworznie, w tym z Miejskim Zespołem ds. Orzekania o Niepełnosprawności, Regionalnym Ośrodkiem Polityki Społecznej Województwa Śląskiego, Fundacją Rozwoju Ekonomii Społecznej w Tychach, PFRON, Pracodawcami i Przedsiębiorcami z lokalnego rynku pracy, Państwową Inspekcją Pracy, ośrodkami szkoleniowymi. |
|--|--|--|--|--|

Kierunek 4 : Rehabilitacja społeczna osób z niepełnosprawnościami

| L. P. | DZIAŁANIE | SPOSÓB REALIZACJI | REALIZATORZY | WSKAŹNIK REALIZACJI |
|-------|--|---|------------------------------------|---|
| 1. | Rehabilitacja społeczna osób z niepełnosprawnościami | 1. Dofinansowanie świadczeń i usług rehabilitacyjnych ze środków PFRON. | Miejski Ośrodek Pomocy Społecznej. | <ul style="list-style-type: none"> - Dofinansowanie warsztatów terapii zajęciowej. W Jaworznie funkcjonuje jeden Warsztat Terapii Zajęciowej prowadzony przez Polskie Stowarzyszenie na rzecz Osób z Niepełnosprawnością Intelektualną, do którego uczęszcza 55 osób niepełnosprawnych. Działalność WTZ finansuje i nadzoruje Miejski Ośrodek Pomocy Społecznej w Jaworznie. - Dofinansowanie likwidacji barier architektonicznych, w komunikowaniu się i technicznych na wnioski indywidualnych osób. Zawarto 18 umów o dofinansowanie likwidacji barier architektonicznych (łazienki, pochylnie), 1 umowę o dofinansowanie barier w komunikowaniu się (słuchawki na przewodnictwo kostne, czytniki itp.), 28 umów o dofinansowanie barier technicznych (windy, schodołazy, łóżka elektryczne, rowery trójkołowe itp.). - Dofinansowanie do sprzętu rehabilitacyjnego, przedmiotów ortopedycznych i środków pomocniczych. Udzielono dofinansowania dla 699 osób, w tym dla 75 dzieci do nabycia m. in. protez kończyn, sprzętu stomijnego, wózków inwalidzkich, pieluchomajtek itp. Zawarto także 4 umowy z osobami fizycznymi na zakup m. in. rowerów rehabilitacyjnych, zestawów komputerowych ze specjalistycznym oprogramowaniem (służących do rehabilitacji, nie do nauki). - Dofinansowanie do sportu, kultury, rekreacji i turystyki osób niepełnosprawnych. Zawarto 12 umów, objęto dofinansowaniem 433 osoby (wyjazdy i imprezy kulturalne dla Stowarzyszeń). - Dofinansowanie uczestnictwa w turnusie rehabilitacyjnym. |

| | | | | |
|----|-------------------------|-----------------------------------|---|---|
| | | | | <p>Przyznano dofinansowanie dla 154 osób, w tym 33 osoby dorosłe i 25 opiekunów oraz 49 dzieci i 47 opiekunów – 14 dniowe wyjazdy rehabilitacyjne (rehabilitacja społeczna).</p> <p>- Realizacja programu „Aktywny Samorząd” w zakresie wsparcia w obszarze rehabilitacji społecznej i zawodowej w obszarach:</p> <ol style="list-style-type: none"> 1. A1 - pomoc w zakupie i montażu oprzyrządowania do posiadanego samochodu, 2. A2 pomoc w uzyskaniu prawa jazdy kategorii B, 3. B1 - pomoc w zakupie sprzętu elektronicznego lub jego elementów oraz oprogramowania, adresowana do osób z orzeczeniem o niepełnosprawności lub do osób ze znacznym stopniem niepełnosprawności, z dysfunkcją narządu wzroku lub kończyn górnych, 4. B2 – dofinansowanie szkoleń w zakresie obsługi nabytego w ramach programu sprzętu elektronicznego i oprogramowania, 5. B3 – pomoc w zakupie sprzętu elektronicznego lub jego elementów oraz oprogramowania, adresowana do osób z umiarkowanym stopniem niepełnosprawności, z dysfunkcją narządu wzroku, 6. B4 – pomoc w zakupie sprzętu elektronicznego lub jego elementów oraz oprogramowania, adresowana do osób z orzeczeniem o niepełnosprawności lub osób ze znacznym albo umiarkowanym stopniem niepełnosprawności, z dysfunkcją narządu słuchu i trudnościami w komunikowaniu się za pomocą mowy, 7. C1 – pomoc w zakupie wózka inwalidzkiego o napędzie elektrycznym, 8. C2 – pomoc w utrzymaniu sprawności technicznej posiadanego wózka inwalidzkiego o napędzie elektrycznym, 9. C3 – pomoc w zakupie protezy kończyny, w której zastosowano nowoczesne rozwiązania techniczne, 10. C5 – pomoc w zakupie skutera inwalidzkiego o napędzie elektrycznym lub oprzyrządowania elektrycznego do wózka ręcznego, 11. D – pomoc w utrzymaniu aktywności zawodowej poprzez zapewnienie opieki dla osoby zależnej (pomoc dla pracujących rodziców ze znacznym lub umiarkowanym stopniem, posiadających dziecko w żłobku, przedszkolu itp. 12. Moduł II – pomoc w uzyskaniu wykształcenia na poziomie wyższym – dofinansowanie do czesnego oraz dodatki z tytułu pobierania nauki na poziomie wyższym. |
| 2. | Profilaktyka zdrowotna. | Projekty i programy prozdrowotne. | <p>Urząd Miejski w Jaworznie.</p> <p>Placówki służby zdrowia.</p> | <p>- Samodzielny Publiczny Zakład Opieki Zdrowotnej Zakład Pielęgnacyjno – Opiekuńczy w Jaworznie udzielał całodobowych, stacjonarnych świadczeń zdrowotnych obejmujących m. in.: pielęgnację, opiekę i rehabilitację pacjentów nie wymagających hospitalizacji, posiadających orzeczenia o stopniu niepełnosprawności, prowadził również edukację zdrowotną dla pacjentów i członków ich rodzin oraz przygotowanie tych osób do samoopieki i samopielęgnacji w warunkach domowych, realizował zadania w ramach programów zdrowotnych i promocji zdrowia. W 2021 r. do Zakładu zostało przyjętych 88 pacjentów, w tym 61 kobiet.</p> |

| | | | |
|--|--|--|---|
| | | | <p>Wśród przyjętych pacjentów 69 stanowili mieszkańcy Miasta Jaworzna, w tym 50 kobiet.</p> <ul style="list-style-type: none"> - W roku 2021 SP ZOZ Zakład Pielęgnacyjno – Opiekuńczy kontynuował realizację programu zdrowotnego pn. „Opieka geriatryczna skierowana na poprawę sprawności osób starszych przewlekle chorych”. Celem głównym programu była poprawa jakości i skuteczności opieki geriatrycznej, ze szczególnym uwzględnieniem utrzymania samowystarczalności osób starszych. - W Domu Pomocy Społecznej w 2021r. przebywało 97 osób, w tym 82 osoby z orzeczonym stopniem niepełnosprawności. - Ośrodek Rehabilitacyjno – Wychowawczy dla Dzieci Niepełnosprawnych w Jaworznie realizował swoje zadania statutowe poprzez świadczenie wielospecjalistycznych usług (medycznych, rehabilitacyjnych, psychologicznych, logopedycznych i terapeutycznych) na rzecz dzieci, wymagających specjalistycznego wspomaganie rozwoju. Środki finansowe na realizację zadań statutowych pozyskał z umów z Gminą Jaworzno: na realizację programu zdrowotnego, oraz z NFZ na realizację świadczeń medycznych w zakresie: rehabilitacji leczniczej oraz ambulatoryjnej opieki specjalistycznej. Rehabilitacja lecznicza obejmowała swym zakresem: rehabilitację dzieci z zaburzeniami wieku rozwojowego w ramach Ośrodka rehabilitacji dziennej dla dzieci, lekarską ambulatoryjną opiekę rehabilitacyjną, fizjoterapię ambulatoryjną. - Ośrodek rehabilitacji dziennej dla dzieci realizował kompleksową rehabilitację w ramach ośrodka pobytu dziennego dla dzieci niepełnosprawnych w wieku od 3 lat do zakończenia edukacji szkolnej, ambulatoryjnej wczesnej interwencji dla dzieci niepełnosprawnych lub zagrożonych niepełnosprawnością – od chwili urodzenia. <p>W ramach ośrodka rehabilitacji dziennej dla dzieci realizowane były m. in: diagnoza i opieka medyczna, rehabilitacja ruchowa, diagnoza logopedyczna i terapia mowy, diagnoza i pomoc psychologiczna, opieka i pielęgnacja, usprawnianie poszczególnych sfer rozwojowych (w grupie i/lub indywidualnie), wychowanie odpowiednie do wieku rozwojowego (umysłowe, estetyczne, fizyczne, muzyczne) rekreacja dostosowana do wieku dziecka, edukacja dzieci i młodzieży upośledzonych w stopniu głębokim w ramach zespołów rewalidacyjno-wychowawczych dla dzieci korzystających z Ośrodka pobytu dziennego (obowiązek szkolny).</p> <ul style="list-style-type: none"> - Dzieci w ramach ośrodka pobytu dziennego korzystały z programu polityki zdrowotnej pn. „Kompleksowa terapia, opieka i pielęgnacja dzieci niepełnosprawnych z terenu Gminy Miasta Jaworzna”. Na realizację powyższego programu Ośrodek uzyskał dofinansowanie z Gminy Jaworzno zgodnie z umową nr WZ – PS.032.2.2021 z dnia 04.01.2021 r. Ze świadczeń medycznych finansowanych przez NFZ w ramach rehabilitacji leczniczej w zakresie: rehabilitacja dzieci z zaburzeniami wieku rozwojowego z pobytu dziennego skorzystało łącznie 55 dzieci, w tym 42 z terenu Jaworzna, |
|--|--|--|---|

| | | | | |
|----|--|--|---|--|
| | | | | <p>które ze względu na dużą niesprawność ruchową i / lub głębokie upośledzenie umysłowe, nie znalazły miejsca w ogólnodostępnych placówkach oświatowych. Dzieciom tym, oprócz kompleksowych zajęć terapeutyczno – rehabilitacyjnych, Ośrodek zapewnił odpłatny transport oraz całodzienne, płatne wyżywienie.</p> <ul style="list-style-type: none"> - Środowiskowy Dom Samopomocy w Jaworznie świadczył wsparcie w formie specjalistycznych usług opiekuńczych osobom niepełnosprawnym intelektualnie oraz osobom wykazującym inne przewlekłe zaburzenia czynności psychicznych. - Działania na rzecz osób z niepełnosprawnością w Ośrodku Wczesnej Interwencji obejmowały m. in. realizację współfinansowanego przez PFRON projektu „Prowadzenie kompleksowej i ciągłej rehabilitacji dzieci niepełnosprawnych”, polegającego na wczesnie wdrażanej, systematycznej rehabilitacji, obejmującej diagnozę lekarską, usprawnianie ruchowe, uzupełniane przez masaż, terapię neurologopedyczną, pedagogiczną, psychologiczną oraz wsparcie udzielane rodzicom. W roku 2021 w ramach projektu w Ośrodku uzyskało pomoc 92 dzieci z orzeczeniem o niepełnosprawności. - W ramach realizacji kontraktu z NFZ, z rehabilitacji leczniczej w Ośrodku Wczesnej Interwencji, obejmującej badania lekarza neurologa dziecięcego i lekarza rehabilitacji medycznej oraz zajęcia fizjoterapeutyczne, fizykoterapeutyczne, terapię logopedyczną, pedagogiczną i psychologiczną, skorzystało 115 dzieci z orzeczeniem o niepełnosprawności. - W niepublicznych placówkach zdrowia zatrudniani są pracownicy z niepełnosprawnościami (podmiot leczniczy Żabińscy Spółka Jawna Centrum Medycyny Rodzinnej „MEDICUS”). - Realizacja przez Zespół Lecznictwa Otwartego Sp. z o. o. projektu pn. „Przyjazne Środowisko – program kompleksowych usług zdrowotnych dla osób wykluczonych społecznie” (finansowanie Europejskie Fundusz Społeczny w ramach Regionalnego Programu Operacyjnego Województwa Śląskiego na lata 2014 – 2020 dla osi priorytetowej: IX. Włączenie społeczne, dla działania: 9.2. Dostępne i efektywne usługi społeczne i zdrowotne i dla poddziałania: 9.2.6. Rozwój usług zdrowotnych). Wsparciem objęte były m. in. osoby niesamodzielne (niepełnosprawne, chore przewlekłe, samotne, w tym osoby starsze po 65 roku życia), które w ramach wsparcia korzystały ze świadczeń opiekuńczych, lekarskich, rehabilitacyjnych i pielęgniarstwa, w środowisku zamieszkania/lub ambulatoryjnie. |
| 3. | Rozwój infrastruktury w obszarze opieki całodobowej. | 1. Utworzenie Centrum Opiekuńczo-Mieszkalnego (COM) dla dorosłych osób z niepełnosprawnościami w stopniu | Miejski Ośrodek Pomocy Społecznej Polskie Stowarzyszenie na rzecz Osób | - Funkcjonowanie mieszkania chronionego PSONI dla dorosłych osób z niepełnosprawnością intelektualną (realizacja zespołu działań aktywizujących i uspołeczniających dorosłą osobę z niepełnosprawnością intelektualną w wyodrębnionym lokalu poprzez przygotowanie osób w nim przebywających, pod opieką asystentów do prowadzenia w miarę samodzielnego życia). |

| | | | |
|--|---|---|---|
| | umiarkowanym oraz znacznym | z Niepełnosprawnością Intelektualną Koło w Jaworznie (PSONI). | - Realizacja przez PSONI Programu pn.: „Asystent Osoby Niepełnosprawnej w mieszkaniu chronionym”. |
| | 2. Tworzenie mieszkań chronionych. | Organizacje pozarządowe | |
| | 3. Wsparcie z programów krajowych dedykowane osobom z niepełnosprawnościami | | |

Jaworzno, luty 2022 r.

KOORDYNATOR PROGRAMU

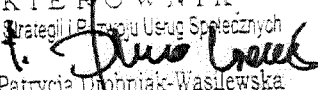
KIEROWNIK
 Działu Strategii i Planu Usług Społecznych

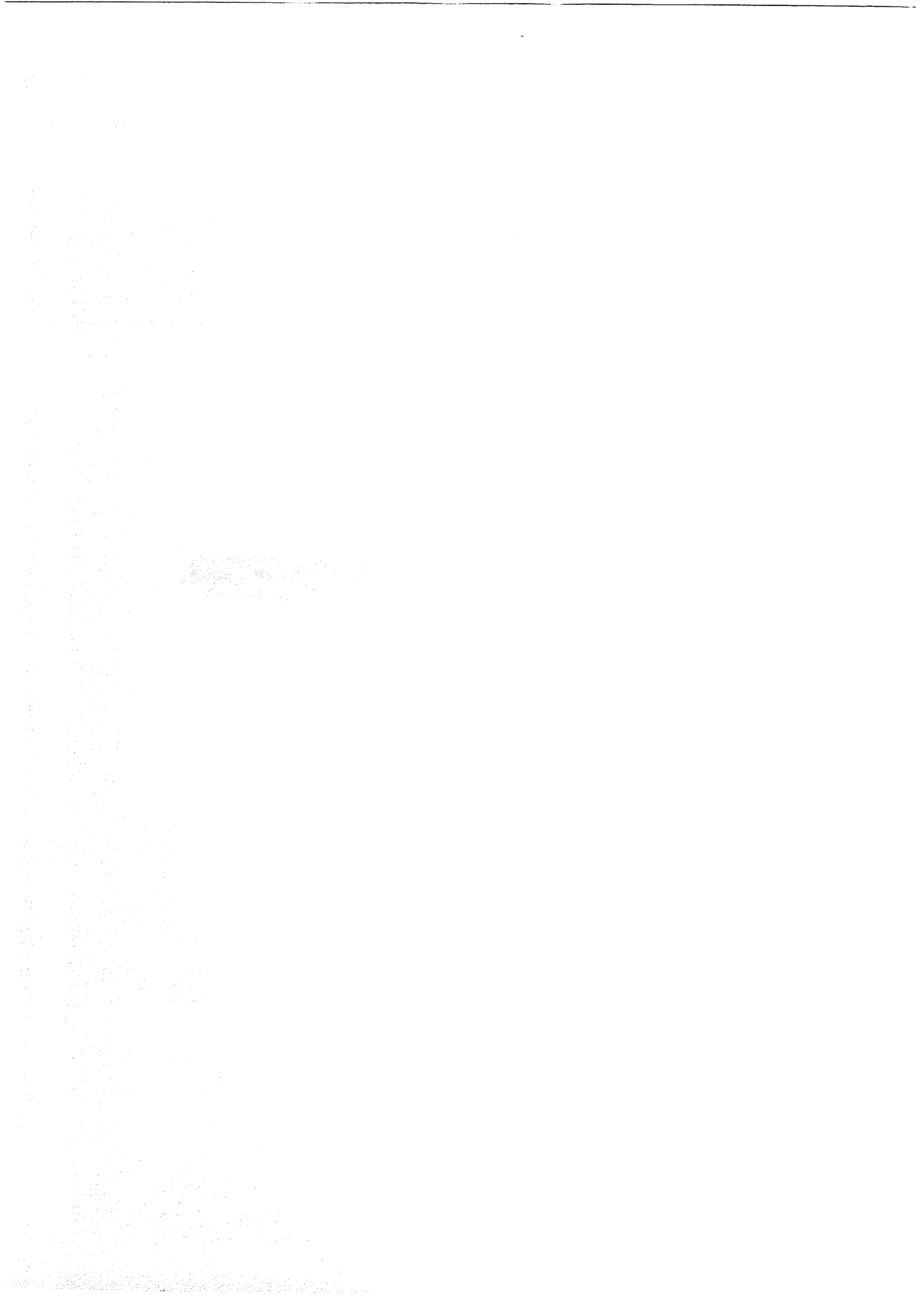
 mgr Patrycja Drobniak-Wasilewska



**SPRAWOZDANIE Z REALIZACJI
PROGRAMU ROZWIĄZYWANIA PROBLEMU BEZDOMNOŚCI
W JAWORZNIE NA LATA 2021 – 2030
ZA 2021 ROK**

Program został przyjęty uchwałą Nr XXXI/4044/2021 Rady Miejskiej w Jaworznie z dnia 22 kwietnia 2021 r.

KIERUNEK 1: DZIAŁANIA PREWENCYJNE

| Lp. | ZADANIE | SPOSÓB REALIZACJI |
|-----|---|--|
| 1. | Realizacja Gminnego Programu Antyeksmisyjnego Wsparcie dla osób znajdujących się w trudnej sytuacji życiowej i materialnej, zagrożonych utratą mieszkania w związku z powstaniem zaległości czynszowych za lokale. | Program pomocy osobom zagrożonym eksmisją z takimi elementami jak: – program oddłużeniowy, – pomoc finansowa w zakresie świadczeń z pomocy społecznej, – lokale socjalne, – zatrudnienie wspierane, – świadczenia z funduszu pracy. Sprawozdanie przedstawiono odrębnie. |

KIERUNEK 2: DZIAŁANIA INTERWENCYJNE

| Lp. | ZADANIE | SPOSÓB REALIZACJI |
|-----|---|--|
| 1. | Utrzymanie i rozwój niezbędnej infrastruktury dla zapewnienia schronienia i zaspokojenia innych podstawowych potrzeb życiowych. | Dla utrzymania obiektów w należytym stanie technicznym, podniesienia jakości świadczonych usług, zapewnienia właściwych warunków m. in. sanitarnych, zwiększenia funkcjonalności placówki, poprawy estetyki obiektu i otoczenia, placówki wykonały różnego rodzaju prace remontowe i konserwacyjne. W placówce MOPS przy ul. Łukasiewicza 6 przeprowadzono drobne prace remontowe: – pomalowano łazienkę, ubikację, korytarz, 3 sale mieszkalne, kuchnię, – pomalowano łaźnię. Chrześcijańskie Stowarzyszenie Dobroczynne w budynku, przy ul. Solskiego 3a wykonało prace remontowo – budowlane: – wymieniono stolarkę okienną i drzwi, – położono nową glazurę w łazience i wc, – pomalowano sale mieszkalne. Chrześcijańskie Stowarzyszenie Dobroczynne w budynku, przy ul. Koszarowej 1, wykonało drobne prace remontowo – budowlane: – pomalowano sale mieszkalne. Zabezpieczenie schronienia i gorącego posiłku oraz dostępu do urządzeń sanitarnych realizowane jest przez: a) Miejski Ośrodek Pomocy Społecznej w Jaworznie, który prowadzi następujące placówki: – Noclegownię dla Bezdomnych Mężczyzn (ul. Łukasiewicza 6); – Łaźnię dla Osób Bezdomnych (ul. Łukasiewicza 7), – 5 Mieszkań Chronionych: w tym 4 Mieszkania Chronione Treningowe i 1 Mieszkanie Chronione Wspierane. b) Chrześcijańskie Stowarzyszenie Dobroczynne z siedzibą w Jaworznie przy ul. Solskiego 3a, prowadzi: |

| | | |
|----|--|---|
| | | <ul style="list-style-type: none"> - Schronisko dla Bezdomnych Mężczyzn (ul. Solskiego 3a) – 15 miejsc na zlecenie miasta. - Schronisko dla Bezdomnych Kobiet (ul. Koszarowa 1) – na zlecenie miasta. <p>c) Wspólnota Betlejem przy ul. Długiej 16 (bez decyzji administracyjnej MOPS). Placówki przez cały rok utrzymywały pełną gotowość i dyspozycyjność do udzielania wsparcia osobom potrzebującym.</p> <p>Łącznie z pomocy w formie schronienia i gorącego posiłku w placówkach: Noclegownia dla Osób Bezdomnych przy ul. Łukasiewicza 6, Mieszkania Chronione, Schronisko dla Osób Bezdomnych przy ul. Koszarowa 1 oraz Schronisko dla Osób Bezdomnych przy ul. Solskiego 3a prowadzone przez Chrześcijańskie Stowarzyszenie Dobroczynne, skorzystało 170 osób w tym: 146 mężczyzn i 24 kobiet. Z Łaźni dla osób bezdomnych skorzystało 18 osób.</p> |
| 2. | Ochrona życia i zdrowia. | <p>Udzielenia pomocy medycznej i sanitarnej wymagało 19 osób, w tym wezwania pogotowia ratunkowego w nagłym przypadku do placówki 11 osób, 3 osoby wymagały opieki hospicyjnej domowej i stacjonarnej.</p> <p>5 osób zostało umieszczonych w Domu Pomocy Społecznej, 2 osoby oczekują na przyjęcie.</p> <p>Prawem do korzystania z opieki zdrowotnej finansowanej ze środków publicznych zostały objęte 33 osoby.</p> <p>Zgodnie z wytycznymi Ministerstwa Rodziny i Polityki Społecznej wdrożono procedury dotyczące funkcjonowania placówek dla bezdomnych w czasie epidemii koronawirusa oraz instrukcję postępowania w przypadku podejrzenia u osoby bezdomnej zarażenia wirusem.</p> |
| 3. | Streetworking skierowany do osób bezdomnych przebywających w przestrzeni publicznej i miejscach niemieszkalnych świadczony całorocznie ze szczególnym uwzględnieniem pory zimowej. | <p>Okres zimy i związane z nim trudne warunki atmosferyczne dyktują potrzebę wzmożonych działań pomocowych skierowanych do osób bezdomnych, zwłaszcza przebywających poza placówkami zapewniającymi schronienie i gorący posiłek. Działania te były realizowane poprzez współpracę ze Strażą Miejską, Policją, Urzędem Miasta, Sądem, Służbą Zdrowia oraz organizacjami pozarządowymi.</p> <p>Miejski Ośrodek Pomocy Społecznej w Jaworznie prowadzi akcję „Pogotowie zimowe” w ramach której zapewniona jest interwencyjna pomoc bezdomnym w okresie jesienno – zimowym. Opracowano plakaty z adresami, numerami telefonów placówek dla osób bezdomnych i przekazano do: Straży Miejskiej, Policji, Sądu, Miejskiej Biblioteki i oddziałów, PKM, Jadłodajni Miejskiej, na słupy informacyjne w dzielnicach oraz w miejsce, gdzie znajduje się składowanie złomu oraz inne miejsca gdzie mogą pojawić się osoby bezdomne.</p> <p>Niejednokrotnie we współpracy ze Strażą Miejską pracownicy Działu Aktywizacji i Wsparcia Osób Bezdomnych monitorowali osoby bezdomne przebywające we wnękach pod balkonami, w pustostanach, na przystankach, klatkach schodowych. Podczas tych wizyt, pracownicy socjalni proponowali pomoc w formie schronienia i gorącego posiłku oraz pomoc finansową, pomoc w załatwieniu spraw urzędowych między innymi wyrobienie dowodu osobistego, opłacenie świadczenia zdrowotnego lub inną pomoc adekwatną do sytuacji. Natomiast jeśli w powyższych miejscach nie były obecne osoby pozostawiano ulotkę.</p> <p>Przeprowadzono akcję informacyjną „Bezpieczne ogrzewanie”.</p> <p>Akcja skierowana była do osób bezdomnych przebywających na ogródkach działkowych, w pustostanach, węzłach ciepłowniczych itp. Osoby te nie wyraziły chęci skorzystania ze schronienia w placówkach dla osób bezdomnych.</p> <p>Przekazano ulotki zawierające informację:</p> <ul style="list-style-type: none"> - jak uniknąć ryzykownych zachowań podczas dogrzewania miejsc „koczowania”, - jak uchronić się przed zatruciem tlenkiem węgla, - jak zachować się w chwili zagrożenia pożarem, - numery telefonów alarmowych. <p>W ramach akcji „Pogotowie zimowe” pracownicy socjalni dotarli do 19 osób, którym zaproponowano pomoc.</p> |

| | | |
|----|----------------------------|---|
| | | 9 osób skorzystało z noclegu w placówkach dla bezdomnych, 11 osób objęto pomocą finansową w formie zasiłku celowego, 8 osobom przyznano decyzję potwierdzającą prawo do korzystania ze świadczeń opieki zdrowotnej finansowanych ze środków publicznych. Pracownicy socjalni podejmowali także działania na zgłoszenia telefoniczne osób prywatnych czy też służb interwencyjnych. Łącznie 67 razy odwiedzano środowiska koczowania bezdomnych (pustostany, węzły ciepłownicze, altany, ogródki działkowe, szalasy oraz klatki schodowe i piwnice bloków mieszkalnych, miejsca kontenerowe – śmietniki, tereny przed większymi sklepami, przystanki, place targowe). |
| 4. | Praca socjalna | Dla zwiększenia poziomu integracji społecznej i samodzielności życiowej osób bezdomnych prowadzona była intensywna praca socjalna. Kompleksowe wsparcie dotyczyło różnych sfer życia: mieszkaniowej, socjalno – bytowej, rodzinnej, zdrowotnej, psychologicznej, zawodowej i społecznej. Pomocy w załatwieniu spraw rentowych i emerytalnych udzielono 4 osobom, w tym 2 osoby otrzymały prawo do świadczeń pieniężnych z ZUS. Pomocy w kompletowaniu i złożeniu wniosku o ustalenie stopnia niepełnosprawności udzielono 8 osobom, w tym 7 osób otrzymało świadczenie MOPS w formie zasiłku stałego. |
| 5. | Pomoc finansowa i rzeczowa | Przyznane zasiłki celowe, w tym na żywność z programu „Pomoc państwa w zakresie dożywiania na lata 2019 – 2023” przeznaczone były na: <ul style="list-style-type: none"> – gorący posiłek w Jadłodajni, – śniadania i kolacje w Jadłodajni, – całodobowe wyżywienie w Schroniskach dla Bezdomnych, – wykonanie zdjęć do dokumentów tożsamości, – na zakup biletu na dojazdy związane z poszukiwaniem pracy, – na zakup biletu na dojazdy do pracy (w pierwszym miesiącu zatrudnienia), – wykonanie badań wstępnych przy przyjęciu do pracy, – na zakup leków, – na zakup żywności, środków higieny osobistej, – na zakup odzieży. Pomocy w formie zasiłku okresowego udzielono 45 osobom, z tytułu długotrwałego bezrobocia, długotrwałej choroby. |

Kierunek 3: DZIAŁANIA INTEGRACYJNE

| Lp. | ZADANIE | SPOSÓB REALIZACJI |
|-----|-----------------------------------|---|
| 1. | Reintegracja społeczno – zawodowa | <p>W celu określenia sposobu współdziałania w rozwiązywaniu problemów osoby znajdującej się w trudnej sytuacji życiowej zawiera się kontrakt socjalny lub zgodnie z Rozporządzeniem Ministra i Polityki Społecznej indywidualny program wychodzenia z bezdomności.</p> <p>Kontrakt socjalny zawarto z 55 osobami, do indywidualnych programów wychodzenia z bezdomności przystąpiło 8 osób.</p> <p>W ramach działań aktywizujących prowadzono psychoedukację i resocjalizację w stosunku do osób bezdomnych karanych i innych znajdujących się w sytuacjach ostrego kryzysu. Jednym z efektów prowadzonych działań było nabycie przez mieszkańców umiejętności życia w grupie, przystosowania do pewnych norm i wymagań, radzenia sobie z konfliktami. Nabyte umiejętności pozwalają na lepsze funkcjonowanie i integrację ze środowiskiem lokalnym po opuszczeniu placówki. W 2021 r.:</p> <ul style="list-style-type: none"> – 1 osoba wynajęła mieszkanie, – 1 osoba zamieszkała u rodziny. <p>W 2021 r. 3 osoby podjęły leczenie odwykowe i ukończyły pełen cykl terapii. Nadal obserwuje się zwiększoną motywację osób bezdomnych do podjęcia pracy, co wynika z prowadzonej aktywizacji zawodowej naszych klientów oraz warunkowania pomocy uczestnictwem w grupowych formach pracy socjalnej ukierunkowanej na rozwiązanie problemu bezrobocia. 5 osób bezdomnych podjęło pracę, w tym: w oparciu o umowę o pracę 3 osoby, umowę zlecenia podjęły 2 osoby.</p> |

| | | |
|--|--|---|
| | | <p>W ramach realizacji Programu przeciwdziałania negatywnym skutkom długotrwałego bezrobocia poprzez wspieranie osób zagrożonych wykluczeniem społecznym w Jaworznie prace społecznie użyteczne wykonywało 7 osób.</p> <p>Odrębną pomoc skierowano do osób bezdomnych przebywających w Mieszkaniach Chronionych. Pracownicy Działu ds. Bezdomności prowadzili spotkania dotyczące spraw bieżących. W 2021 roku z powodu pandemii, zachorowań oraz obostrzeń z nią związanych nie prowadzono warsztatów edukacyjnych. Planuje się realizację warsztatów w roku bieżącym.</p> |
|--|--|---|

Jaworzno, luty 2022 r.

KOORDYNATOR
Działu Wspierania i Aktywizacji
Osób Bezrobotnych

mgr Ewelina Bomba

KOORDYNATOR PROGRAMU

**SPRAWOZDANIE Z REALIZACJI
PROGRAMU POMOCY OSOBOM ZAGROŻONYM EKSMISJĄ W JAWORZNIE
ZA ROK 2021**

Na mocy uchwały Nr LV/748/2006 Rady Miejskiej w Jaworznie z dnia 29 czerwca 2006 r. przyjęto program pomocy osobom zagrożonym eksmisją, który funkcjonował w Gminie do 31 grudnia 2020 r. Programem zostały objęte osoby, które na dzień 30 czerwca 2006 r. posiadały zaległości za okres co najmniej 6 miesięcy. Program przewidywał 4 warianty pomocy:

- 1) odstąpienie lub zawieszenie egzekucji komorniczej w przypadku przystąpienia do programu (w stosunku do osób, które posiadają egzekucję komorniczą wyłącznie z tytułu zaległości czynszowych),
- 2) umorzenie 100 % odsetek i 50 % długu podstawowego osobom, które wnoszą będą regularnie opłaty bieżące przez okres 24 miesięcy oraz uregulują w tym okresie co najmniej 10 % zaległości,
- 3) umorzenie 100 % odsetek i 20 % długu podstawowego osobom, które przeniosą się do lokalu o niższym standardzie w ramach zamiany z kontrahentem, warunkiem umorzenia jest wnoszenie opłat za lokal o niższym standardzie przez okres 12 miesięcy,
- 4) umorzenie 100 % odsetek osobom, które przez okres 12 miesięcy będą regularnie opłacać czynsz bieżący.

Dłużnicy najczęściej wybierali wariant 2. W latach 2006 – 2020 kontrakty socjalne zawarło 371 rodzin. 128 z nich nie zrealizowało postanowień programu i nie skorzystało z umorzenia należności głównej w wysokości 50 % i odsetek w wysokości 100 %. 4 dłużników zmarło w trakcie trwania kontraktu. Do chwili obecnej, na podstawie uchwały Rady Miejskiej w sprawie określenia zasad, sposobu i trybu umarzania, odraczania i rozkładania na raty należności pieniężnych mających charakter cywilnoprawny przypadających miastu Jaworzno lub jego jednostkom podległym, określenia warunków dopuszczalności pomocy publicznej w przypadkach, w których ulga stanowić będzie pomoc publiczną oraz wskazania organów lub osób uprawnionych do udzielania tych ulg umowy w sprawie umorzenia zaległości pieniężnych podpisało 213 rodzin, z czego 13 w roku 2021. Łączna kwota umorzonych zaległości w roku 2021 wynosiła 715 700,81 zł i obejmowała 298 308,06 zł należności głównej oraz 417 392,75 zł tytułem odsetek.

W roku 2021 na mocy uchwały nr XXXII/418/2021 Rady Miejskiej w Jaworznie z dnia 27 maja 2021 r. przyjęto nowy program oddłużeniowy. Zasady tego programu są podobne jak te obowiązujące od 2006 r. Program nadal skierowany jest do rodzin, które z uwagi na trudną sytuację życiową mają zaległości czynszowe mogące w konsekwencji skutkować utratą mieszkania. Utrzymano kilka form pomocy, jak również zasadę, że nie będzie możliwości całkowitego umorzenia długu. Byłoby to społecznie niesprawiedliwe. Dlatego też najważniejszym elementem programu jest tzw. kontrakt socjalny z rodziną i jej deklaracja współpracy. Program to swoistego rodzaju „koło ratunkowe” dla osób, które są w naprawdę trudnej sytuacji, ale przede wszystkim chcą to zmienić i chcą podjąć współpracę. Należy pamiętać, że uczestnictwo w programie jest dobrowolne i można przystąpić do niego tylko jeden raz. Programem zostały objęte osoby, które na dzień 31 grudnia 2020 roku posiadały zaległości za okres co najmniej 6 miesięcy z tytułu czynszu najmu lub odszkodowania za bezumowne korzystanie wraz z opłatami niezależnymi. Program przewiduje 2 warianty pomocy:

- umorzenie 100 % odsetek i 50 % długu podstawowego osobom, które wnosić będą regularnie opłaty bieżące za zajmowany lokal, w tym także opłaty za media i związane z nimi rozliczenia, przez okres 24 miesięcy oraz uregulują w tym okresie co najmniej 10 % należności głównej lub
- umorzenie 100 % odsetek osobom, które przez okres 12 miesięcy wnosić będą regularnie opłaty bieżące za zajmowany lokal, w tym także opłaty za media i związane z nimi rozliczenia oraz uregulują w tym czasie należność główną.

Od chwili wejścia w życie nowego programu do dnia 31 grudnia 2021 r. na pisemne wnioski osób/rodzin nim zainteresowanych tutejsza jednostka wystawiła 26 zaświadczeń o wysokości zadłużeń ciążących na mieszkaniach.

Na ich podstawie na dzień 31 grudnia 2021 r. kontrakty socjalne zawarto z 17 rodzinami.

Na bieżąco we współpracy z pracownikami Miejskiego Ośrodka Pomocy Społecznej w Jaworznie prowadzone były czynności sprawdzające realizację zawartych kontraktów socjalnych.

Program na dzień 31 grudnia 2021 r. realizuje 20 rodzin.

Jaworzno, luty 2022 r.

Z up. Dyrektora
Miejskiego Ośrodka Pomocy Społecznej
w JAWORZNI
Iwona Dubiel

**SPRAWOZDANIE Z REALIZACJI POWIATOWEGO PROGRAMU ROZWOJU PIECZY ZASTĘPCZEJ
 W JAWORZNIE NA LATA 2019 – 2021
 ZA ROK 2021**

| L.p. | Zadanie | Sposób realizacji zadania |
|---|---|---|
| KIERUNEK 1: PROMOWANIE I ROZWÓJ RÓŻNYCH FORM RODZINNEJ PIECZY ZASTĘPCZEJ | | |
| 1. | Promowanie rodzinnej pieczy zastępczej. | <ul style="list-style-type: none"> – W ramach współpracy z Miejską Biblioteką Publiczną w Jaworznie w instytucji tej umieszczony był roll-up z treścią promującą rodzinną pieczę zastępczą celem pozyskania kandydatów do pełnienia funkcji rodziny zastępczej. – Na terenie miasta wisiał baner promujący rodzinną pieczę zastępczą. – Na stronie internetowej MOPS w Jaworznie zamieszczono życzenia z okazji Dnia Rodzicielstwa Zastępczego, doceniając codzienny trud jaworznickich rodzin zastępczych, a także promując ideę rodzicielstwa zastępczego. – Na łamach tygodnika społeczno – kulturalnego „Puls Jaworzna” zamieszczono tekst pt. „Brakuje kandydatów na rodziców zastępczych” celem promowania rodzinnej pieczy zastępczej. |
| 2. | Pozyskiwanie kandydatów do realizacji zadań rodzinnej pieczy zastępczej. | <ul style="list-style-type: none"> – Pracownicy Miejskiej Biblioteki Publicznej w Jaworznie rozdawali czytelnikom wypożyczającym książki zakładki wydrukowane przez Miejski Ośrodek Pomocy Społecznej w Jaworznie, zawierające treści o tematyce promującej rodzinną pieczę zastępczą w celu rozpowszechnienia wśród mieszkańców Jaworzna. Przedsięwzięcie to posłużyć miało pozyskiwaniu kandydatów do pełnienia funkcji rodziny zastępczej. – Na terenie miasta wisiał baner informujący mieszkańców, iż Miejski Ośrodek Pomocy Społecznej w Jaworznie poszukuje kandydatów na rodziny zastępcze. – W ramach współpracy z Miejską Biblioteką Publiczną w Jaworznie w instytucji tej umieszczono roll-up z treścią promującą rodzinną pieczę zastępczą celem pozyskania kandydatów do pełnienia funkcji rodziny zastępczej. – Na łamach tygodnika społeczno – kulturalnego „Puls Jaworzna” zamieszczono tekst pt. „Brakuje kandydatów na rodziców zastępczych” celem pozyskania kandydatów do pełnienia funkcji rodziny zastępczej. – Prowadzono działalność diagnostyczno – konsultacyjną dla kandydatów do pełnienia zadań rodzinnej pieczy zastępczej. Odbyło się siedem spotkań z dwoma małżeństwami i trzema osobami niepozostającymi w związku małżeńskim – kandydatami na rodziny zastępcze. Jedno z tych małżeństw oraz 1 osoba niepozostająca w związku małżeńskim zostali skierowani na szkolenie dla kandydatów na niezawodowe rodziny zastępcze, odbyli szkolenie i zostali zakwalifikowani do pełnienia funkcji niezawodowej rodziny zastępczej i powierzono im pod opiekę dwoje dzieci. Drugie małżeństwo zostało ustanowione przez sąd rodziną zastępczą dla dwojga dzieci na czas trwania postępowania, szkolenie odbędzie w styczniu 2022 r. |
| 3. | Szkolenie i kwalifikowanie kandydatów do pełnienia zadań rodzinnej pieczy zastępczej. | <ul style="list-style-type: none"> – Skierowano 3 osoby (2 małżeństwa i 1 osobę) na szkolenie dla kandydatów do pełnienia funkcji niezawodowej rodziny zastępczej, które zostało przeprowadzone przez Fundację Rodzina Plus z Krakowa. – Zakwalifikowano 3 osoby (2 małżeństwa i 1 osobę) do pełnienia funkcji niezawodowej rodziny zastępczej oraz wydano 3 zaświadczenia kwalifikacyjne, zawierające potwierdzenie ukończenia szkolenia, opinię o spełnianiu warunków i ocenę predyspozycji do sprawowania pieczy zastępczej. Osoby te zostały ustanowione niezawodowymi rodzinami zastępczymi. – Przeprowadzono 17 analiz sytuacji osobistej, rodzinnej i majątkowej kandydatów do pełnienia funkcji rodziny zastępczej. – Psycholog wydał 12 opinii o posiadaniu predyspozycji i motywacji do pełnienia funkcji rodziny zastępczej na podstawie przeprowadzonych badań psychologicznych kandydatów. |

KIERUNEK 2: WSPIERANIE ISTNIEJĄCYCH FORM RODZINNEJ PIELCZY ZASTĘPCZEJ

| | | |
|----|--|---|
| 1. | Wspieranie istniejących form rodzinnej pieczy zastępczej oraz wychowanków tych form. | <ul style="list-style-type: none"> - Koordynatorzy rodzinnej pieczy zastępczej objęli wsparciem 100 rodzin zastępczych oraz 128 wychowanków tych rodzin. - Dokonano 225 ocen sytuacji dzieci przebywających w rodzinnej pieczy zastępczej, których część odbyła się w miejscu zamieszkania dzieci, zaś pozostałe odbyły się podczas rozmów telefonicznych z rodzinami z uwagi na sytuację epidemiologiczną i wprowadzone obostrzenia. Sytuacja ta została każdorazowo omówiona podczas zespołu do spraw oceny sytuacji dziecka przebywającego w rodzinie zastępczej. Wnioski zespołu zostały przekazane do Wydziału Rodzinnego Sądu Rejonowego w Jaworznie. - Dokonano 40 ocen rodzin zastępczych. - Monitorowano sytuację szkolną i przedszkolną wszystkich dzieci przebywających w rodzinnej pieczy zastępczej pozyskując opinie na temat dzieci ze szkół i przedszkoli. - Zgłoszono do Śląskiego Ośrodka Adopcyjnego w Katowicach 9 dzieci z uregulowaną sytuacją prawną. - Sporządzono 12 pozwów o alimenty na rzecz dzieci przebywających w pieczy zastępczej, które przesłano do Sądu Rejonowego w Jaworznie oraz innych sądów, właściwych miejscowo ze względu na miejsce zamieszkania dzieci. - Sporządzono 13 indywidualnych programów usamodzielnienia z wychowankami pieczy zastępczej tuż przed osiągnięciem przez nich pełnoletności i wkroczeniem w proces usamodzielnienia. - Dokonano 39 etapowych ocen indywidualnych programów usamodzielnienia pełnoletnich wychowanków pieczy zastępczej. - Zaopiniowano 4 wnioski pełnoletnich wychowanków pieczy zastępczej o przydział mieszkania z zasobów Gminy Miasta Jaworzna. - Jedna rodzina zastępcza skorzystała ze szkolenia „Niezbędnik rodzica”, które prowadzone było przez Ośrodek Interwencji Kryzysowej w Jaworznie. - Rodziny zastępcze mogły skorzystać z bezpłatnej porady i pomocy prawnej w kilku instytucjach w mieście. - Rodzinom zastępczym oraz ich wychowankom zapewniono dostęp do pomocy specjalistycznej. Skorzystały z niej 33 rodziny zastępcze oraz 54 dzieci. - Tutejszy Ośrodek realizuje zadania wynikające z projektu: „Nowy wymiar Pieczy Zastępczej – rozwój usług społecznych w Jaworznie”. Dofinansowanie Ośrodek otrzymał ze środków Europejskiego Funduszu Społecznego w ramach Regionalnego Programu Operacyjnego Województwa Śląskiego na lata 2014 – 2020. Głównym celem projektu jest podniesienie jakości i dostępności usług dla rodzin zastępczych oraz wychowanków pieczy zastępczej, wspierające proces deinstytucjonalizacji. Grupa docelowa projektu to rodziny sprawujące pieczę zastępczą, kandydaci na rodziny zastępcze. W ramach projektu 32 dzieci uczestniczyło w kółku gier planszowych, które odbywa się dwa razy w miesiącu. Odbyło się również spotkanie mikołajkowe, w którym wzięło udział 30 dzieci. |
| 2. | Wsparcie finansowe rodzin zastępczych. | <ul style="list-style-type: none"> - Wyplacono 1 451 obligatoryjnych świadczeń na pokrycie kosztów utrzymania dziecka w rodzinie zastępczej w łącznej wysokości 1 208 288,89 zł oraz 284 dodatki na pokrycie zwiększonych kosztów utrzymania dziecka legitymującego się orzeczeniem o stopniu niepełnosprawności lub orzeczeniem o znacznym lub umiarkowanym stopniu niepełnosprawności w wysokości 62 127,29 zł. - Wyplacono 10 fakultatywnych świadczeń dla rodzin zastępczych tj. 9 świadczeń na pokrycie niezbędnych kosztów związanych z potrzebami przyjmowanego dziecka w wysokości 8 900,00 zł oraz 1 świadczenie na pokrycie kosztów związanych z wystąpieniem zdarzeń losowych lub innych zdarzeń mających wpływ na jakość sprawowanej opieki – jednorazowo lub okresowo |

| | | |
|--|---|---|
| | | <p>w wysokości 1 000 zł.</p> <ul style="list-style-type: none"> - Wyplacono 1 212 dodatków wychowawczych w łącznej wysokości 580 180,48 zł. - Wyplacono 409 dodatków w wysokości świadczenia wychowawczego w łącznej wysokości 200 415,86 zł. |
| KIERUNEK 3: POWRÓT DZIECKA Z PIELCZY ZASTĘPCZEJ DO RODZINY | | |
| 1. | Podjęmowanie działań zmierzających do powrotu dziecka do rodziny. | <ul style="list-style-type: none"> - Przekazano do Działu Aktywizacji i Wsparcia Rodziny 11 informacji o umieszczeniu dzieci w pieczy zastępczej. - Przekazano do Zespołu Asysty Rodzinnej 12 wniosków o podjęcie pracy z rodzinami dzieci przebywających w pieczy zastępczej w celu reintegracji rodziny. - Asystenci rodziny objęli wsparciem 9 rodzin biologicznych dzieci przebywających w pieczy zastępczej w celu powrotu dzieci pod opiekę rodziców. |
| KIERUNEK 4: POMOC W USAMODZIELNIENIU I INTEGRACJI ZE ŚRODOWISKIEM PEŁNOLETNICH WYCHOWANKÓW PIELCZY ZASTĘPCZEJ | | |
| 1. | Podjęmowanie działań zapobiegających wykluczeniu społecznemu usamodzielnianych wychowanków pieczy zastępczej. | <ul style="list-style-type: none"> - Pracownicy socjalni obejmowali wsparciem 80 pełnoletnich wychowanków rodzinnej i instytucjonalnej pieczy zastępczej poprzez wielozakresową pracę mającą na celu wprowadzenie osoby objętej procesem usamodzielnienia do podjęcia samodzielnego, dojrzałego życia i integracji ze środowiskiem lokalnym. Pracownicy nadzorowali realizację Indywidualnych Programów Usamodzielnienia w/w podopiecznych. - Przeprowadzono wywiady środowiskowe lub sporządzono protokoły z 69 wychowankami w celu udzielenia pomocy pieniężnej na kontynuowanie nauki. - Przeprowadzono wywiady środowiskowe z 3 pełnoletnimi wychowankami w celu przyznania pomocy pieniężnej na usamodzielnienie. - Przeprowadzono wywiady środowiskowe z 4 pełnoletnimi wychowankami w celu przyznania pomocy rzeczowej na zagospodarowanie. - Przeprowadzono wywiady środowiskowe z 11 wychowankami w celu udzielenia pomocy finansowej zgodnie z ustawą o pomocy społecznej. - Pozostawano w stałej współpracy ze szkołami, które na prośbę pracowników sporządzały opinie o wychowankach. - Koordynatorzy rodzinnej pieczy zastępczej obejmowali wsparciem 23 pełnoletnich wychowanków, którzy zdecydowali o pozostaniu w rodzinach zastępczych. - Zapewniono 8 pełnoletnim wychowankom pieczy zastępczej poradnictwo specjalistyczne. - Umożliwiono 1 pełnoletniemu wychowankowi pieczy zastępczej podjęcie specjalistycznej terapii. - Wspierano 80 pełnoletnich wychowanków opuszczających rodzinną i instytucjonalną pieczę zastępczą w integracji ze środowiskiem. - Pracownicy socjalni pełnili funkcje opiekunów w procesie usamodzielnienia 10 podopiecznych. - Wydano zaświadczenia dla 25 osób w celu ustalenia prawa do świadczenia „Dobry Start” wypłacanego przez ZUS. - 3 pełnoletnich wychowanków Powiatowej Placówki Opiekuńczo-Wychowawczej w Jaworznie usamodzielnili się opuszczając placówkę. Opiekunami ich procesu usamodzielnienia byli wychowawcy placówki, którzy pomagali w redagowaniu programów usamodzielnienia, załatwianiu wszelkich formalności oraz wspierali ich w pokonywaniu trudności. Wszyscy usamodzielniający się wychowankowie są objęci wsparciem psychologiczno – pedagogicznym do 3 lat od dnia opuszczenia placówki opiekuńczo – wychowawczej. |
| 2. | Pomoc finansowa dla usamodzielnianych wychowanków pieczy | <p>Objęto wsparciem finansowym pełnoletnich wychowanków, którzy opuścili zarówno rodzinną jak i instytucjonalną pieczę zastępczą. Udzielono następujących form pomocy:</p> <ul style="list-style-type: none"> - pomoc na kontynuowanie nauki – 671 świadczeń w łącznej wysokości 363 169,28 zł, |

| | | |
|---|--|--|
| | zastępczej. | <ul style="list-style-type: none"> - pomoc na usamodzielnienie – 11 świadczeń w łącznej wysokości 60 543 zł, - pomoc na zagospodarowanie – 9 świadczeń w łącznej wysokości 17 705,77 zł. |
| 3. | Pomoc wychowankom pieczy zastępczej w uzyskaniu odpowiednich warunków mieszkaniowych. | <ul style="list-style-type: none"> - W ramach pomocy w uzyskaniu odpowiednich warunków mieszkaniowych Miejski Ośrodek Pomocy Społecznej w Jaworznie prowadzi trzy mieszkania chronione treningowe dla usamodzielnianych wychowanków pieczy zastępczej. Z tego wsparcia skorzystało 10 podopiecznych. - Przeprowadzono wywiady środowiskowe z 6 osobami i sporządzono z nimi kontrakty w celu przyjęcia do mieszkania chronionego. - Przeprowadzono 7 wywiadów środowiskowych oraz 72 notatki służbowe wraz z niezbędną dokumentacją z wychowankami w celu ustalenia opłaty za pobyt w mieszkaniu chronionym. - W ramach poprawy warunków mieszkaniowych w Mieszkaniach Chronionych doposażono mieszkania w niezbędne sprzęty, meble, przedmioty. - Zaopiniowano 5 wniosków pełnoletnich wychowanków pieczy zastępczej o przydział mieszkania z zasobów gminy i podjęto współpracę z Miejskim Zarządem Nieruchomości Komunalnych w Jaworznie w związku ze złożonymi wnioskami. |
| 4. | Pomoc wychowankom pieczy zastępczej w podjęciu zatrudnienia. | - Kierowano pełnoletnich wychowanków pieczy zastępczej do PUP oraz Działu Reintegracji Społecznej i Zawodowej MOPS w celu zapewnienia poradnictwa specjalistycznego, mającego na celu aktywizację zawodową. Na bieżąco motywowano do aktywnego poszukiwania zatrudnienia, do korzystania ze szkoleń, stażów. |
| KIERUNEK 5: SPECJALIZACJA ISTNIEJĄCYCH FORM INSTYTUCJONALNEJ PIECZY ZASTĘPCZEJ | | |
| 1. | Przekształcenie Powiatowej Placówki Opiekuńczo – Wychowawczej w Jaworznie zgodnie z wymogami ustawy o wspieraniu rodziny i systemie pieczy zastępczej | Zgodnie z założeniami ustawy z dnia 9 czerwca 2011 r. o wspieraniu rodziny i systemie pieczy zastępczej w 2021 roku ograniczono liczbę miejsc w PPOW do 14, zgodnie z obowiązującymi standardami. Ponadto Decyzją Wojewody Śląskiego z dnia 29.12.2020 r. uzyskano zgodę na zwiększenie liczby miejsc w w/w placówce o 6 dodatkowych, co umożliwia jednoczesny pobyt w PPOW 20 wychowanków. Okresowo liczba ta była przekroczona do 27 osób. Koncepcja uruchomienia kolejnej placówki w budynku wielorodzinnym przy ul. Morcinka 7 na Osiedlu Stałym w Jaworznie nie została zrealizowana. |
| 2. | Podnoszenie kwalifikacji zawodowych pracowników Centrum Administracyjnego Obsługi Placówek Opiekuńczo – Wychowawczych w Jaworznie, Powiatowej Placówki Opiekuńczo – Wychowawczej w Jaworznie i Placówki Opiekuńczo – Wychowawczej „Dobry Dom” w Jaworznie. | W ramach podnoszenia kwalifikacji zawodowych 1 osoba była w trakcie studiów wyższych na kierunku pedagogika opiekuńczo – wychowawcza z pomocą psychologiczno – pedagogiczną, 1 osoba na kierunku pedagogika opiekuńczo-wychowawcza i 1 osoba na kierunku terapia i diagnoza pedagogiczna. |
| KIERUNEK 6: PODNIENIE JAKOŚCI USŁUG ŚWIADCZONYCH DZIECKU I RODZINIE W OBSZARZE PIECZY ZASTĘPCZEJ | | |
| 1. | Podjęcie działań zmierzających do podniesienia jakości usług świadczonych w zakresie pomocy dziecku i rodzinie w obszarze pieczy zastępczej. | W ramach podnoszenia kwalifikacji zawodowych pracownicy Działu Pieczy Zastępczej skorzystali z następujących szkoleń, konferencji, specjalizacji: <ul style="list-style-type: none"> - specjalizacja I stopnia w zawodzie pracownik socjalny, - szkolenie „Zaburzenia depresyjne u dzieci: etiologia, symptomatologia, leczenie”, - szkolenie „Pandemia a zaburzenia lękowe u dzieci i młodzieży”, - szkolenie „Wpływ różnych form cyberprzemocy na zdrowie psychiczne dzieci i młodzieży”, |

| | |
|--|---|
| | <p>- szkolenie „Rola rodziców i opiekunów w procesie kształtowania właściwych postaw zdrowotnych”, - konferencja „Ostrożnie – dziecko! Profilaktyka krzywdzenia małych dzieci”. Kadra Centrum Administracyjnego Obsługi Placówek Opiekuńczo – Wychowawczych w Jaworznie oraz obu placówek opiekuńczo – wychowawczych korzystała z różnych form doskonalenia zawodowego, były to:</p> <ul style="list-style-type: none"> – szkolenie z zakresu ochrony danych osobowych, – szkolenie z doradcą podatkowym, – szkolenie „Przemoc wobec dziecka – skuteczna pomoc i wsparcie”, – szkolenie „Ochrona danych osobowych w pracy z rodziną”, – szkolenie „Cyberuzależnienia i dopalacze – profilaktyka i formy pomocy”, – szkolenie „Efekty kontroli – realizacja zaleceń pokontrolnych”, – szkolenie „Pozafinansowe sposoby motywowania pracowników”, – szkolenie „Depresja u dzieci i młodzieży – diagnoza i formy wsparcia”, – szkolenie „Zaburzenia zachowania i emocjonalne u dzieci”, – szkolenie „Świat dziecka z FAS/FASD – wspomaganie rozwoju i metody pracy”, – szkolenie „Latarnicy2020.pl – nabycie i podnoszenie kompetencji cyfrowych”, – kurs podstawowy I stopnia Terapii skoncentrowanej na rozwiązaniach, – szkolenie „Proces powrotu dziecka umieszczonego w pieczy zastępczej do rodziny”, – szkolenie „Profilaktyka stresu i przeciwdziałanie wypaleniu zawodowemu w pracy w obszarze systemu wspierania rodziny i pieczy zastępczej”, – szkolenie „Vat z doradcą podatkowym”, – szkolenie „Zastosowanie metody 8 kroków w pracy z dziećmi”, – szkolenie „Prawo żywieniowe w placówce opiekuńczo – wychowawczej”, – szkolenie „Dwujęzyczne dzieci Bilingual Future – o Programie w praktyce”, – szkolenie „Przemoc i cyberprzemoc rówieśnicza”, – szkolenie „Klasyfikowanie dochodów, wydatków, przychodów i rozchodów oraz środków pochodzących ze źródeł zagranicznych po zmianach oraz ich ujęcie w planie finansowym, ewidencji, sprawozdaniach, Suprema Lex”, – szkolenie „Trauma dziecka krzywdzonego”, – szkolenie „Aktualne problemy i nieprawidłowości w rachunkowości”, – szkolenie „Skuteczna komunikacja z dzieckiem”, – szkolenie „Zagrożenia dla rozwoju psychicznego i fizycznego dziecka przebywającego w pieczy zastępczej”, – szkolenie z udzielania pierwszej pomocy, – szkolenie „Depresja i zachowania autoagresywne i suicydalne u dzieci i młodzieży – diagnoza i formy pomocy”, – szkolenie „Wsparcie dziecka ze specjalnymi potrzebami rozwojowymi”, – kurs kierownika wycieczek, – szkolenie „Prawo pracy i czas pracy w pierwszej połowie 2022”, – szkolenie „Naliczanie wynagrodzeń w 2022 r. Polski Ład”, – szkolenie „Rejestr umów. Nowe obowiązki w zamówieniach do 130 000zł w 2022 r.” <p>Pracownicy Działu Pieczy Zastępczej i placówek opiekuńczo – wychowawczych pozostawali w stałej i regularnej współpracy ze środowiskiem lokalnym, w szczególności z sądem oraz organami pomocniczymi sądu, instytucjami oświatowymi, podmiotami leczniczymi, a także kościołami i związkami wyznaniowymi oraz organizacjami społecznymi realizując zadania dotyczące pieczy zastępczej.</p> |
|--|---|

Jaworzno, luty 2022 r.

KOORDYNATOR PROGRAMU

5

KIEROWNIK
DZIAŁU PIECZY ZASTĘPCZEJ
mgr Joanna Kaszuba

1. The first part of the document is a list of names and addresses of the members of the committee.

2. The second part of the document is a list of names and addresses of the members of the committee.

3.

4.

5.

6. The following is a list of names and addresses of the members of the committee.

7. The following is a list of names and addresses of the members of the committee.

8. The following is a list of names and addresses of the members of the committee.

**SPRAWOZDANIE Z EFEKTÓW PRACY ORGANIZATORA
RODZINNEJ PIELCZY ZASTĘPCZEJ DZIAŁAJĄCEGO NA TERENIE MIASTA JAWORZNA
ZA ROK 2021**

Obowiązek sporządzenia sprawozdania z efektów pracy organizatora rodzinnej pieczy zastępczej wynika z art. 76 ust. 4 pkt 15 ustawy o wspieraniu rodziny i systemie pieczy zastępczej (Dz. U. z 2020, poz. 821 z późn. zm.) oraz § 2 Zarządzenia Nr WZ.0050.353.2014 Prezydenta Miasta Jaworzna z dnia 10 listopada 2014 r. w sprawie wyznaczenia organizatora rodzinnej pieczy zastępczej działającego na terenie Gminy Miasta Jaworzna.

Na organizatora rodzinnej pieczy zastępczej Prezydent Miasta wyznaczył Miejski Ośrodek Pomocy Społecznej w Jaworznie.

Działania organizatora rodzinnej pieczy zastępczej

Miejski Ośrodek Pomocy Społecznej w Jaworznie na bieżąco podejmuje działania zmierzające do osiągnięcia wszystkich wymaganych standardów w obrębie systemu pieczy zastępczej.

W roku sprawozdawczym kształtowały się one w następujący sposób:

1. W ramach współpracy z Miejską Biblioteką Publiczną w Jaworznie w instytucji tej umieszczony był roll – up z treścią promującą rodzinną pieczę zastępczą celem pozyskania kandydatów do pełnienia funkcji rodziny zastępczej.
2. Na terenie miasta wisiał baner informujący, iż Miejski Ośrodek Pomocy Społecznej w Jaworznie poszukuje kandydatów na rodziny zastępcze.
3. Na łamach tygodnika społeczno – kulturalnego „Puls Jaworzna” zamieszczono tekst pt. „Brakuje kandydatów na rodziców zastępczych” celem promowania rodzinnej pieczy zastępczej oraz pozyskania kandydatów do pełnienia funkcji rodziny zastępczej.
4. Pracownicy Miejskiej Biblioteki Publicznej w Jaworznie rozdawali czytelnikom wypożyczającym książki zakładki wydrukowane przez Miejski Ośrodek Pomocy Społecznej w Jaworznie, zawierające treści o tematyce promującej rodzinną pieczę zastępczą w celu rozpowszechnienia wśród mieszkańców Jaworzna. Przedsięwzięcie to posłużyć miało pozyskiwaniu kandydatów do pełnienia funkcji rodziny zastępczej.
5. Na stronie internetowej MOPS w Jaworznie zamieszczono życzenia z okazji Dnia Rodzicielstwa Zastępczego, doceniając codzienny trud jaworznińskich rodzin zastępczych, a także promując ideę rodzicielstwa zastępczego.
6. Prowadzono działalność diagnostyczno – konsultacyjną dla kandydatów do pełnienia zadań rodzinnej pieczy zastępczej. Odbłyło się siedem spotkań z dwoma małżeństwami i trzema osobami niepozostającymi w związku małżeńskim – kandydatami na rodziny zastępcze. Jedno z tych małżeństw oraz 1 osoba niepozostająca w związku małżeńskim zostali skierowani na szkolenie dla kandydatów na niezawodowe rodziny zastępcze, odbyli szkolenie i zostali zakwalifikowani do pełnienia funkcji niezawodowej rodziny zastępczej i powierzono im pod opiekę dwoje dzieci. Drugie małżeństwo zostało ustanowione przez sąd rodziną zastępczą dla dwojga dzieci na czas trwania postępowania, szkolenie odbędzie w styczniu 2022r.
7. Skierowano 3 osoby (2 małżeństwa i 1 osobę) na szkolenie dla kandydatów do pełnienia funkcji niezawodowej rodziny zastępczej, które zostało przeprowadzone przez Fundację Rodzina Plus z Krakowa. Osoby te ukończyły szkolenie oraz uzyskały kwalifikacje do pełnienia funkcji niezawodowej rodziny zastępczej w związku z czym wydano 3 zaświadczenia kwalifikacyjne zawierające potwierdzenie ukończenia szkolenia, opinię o spełnianiu warunków i ocenę predyspozycji do sprawowania pieczy zastępczej. Osoby te zostały ustanowione niezawodowymi rodzinami zastępczymi.
8. Przeprowadzono 17 analiz sytuacji osobistej, rodzinnej i majątkowej kandydatów do pełnienia funkcji rodziny zastępczej.
9. Psycholog wydał 12 opinii o posiadaniu predyspozycji i motywacji do pełnienia funkcji rodziny zastępczej, na podstawie przeprowadzonych badań psychologicznych.

10. Z uwagi na niewielką dostępność do szkoleń z powodu pandemii jedynie 1 rodzina zastępcza skorzystała ze szkolenia „Niezbędnik rodzica” które prowadzone było przez Ośrodek Interwencji Kryzysowej w Jaworznie.
11. Działalność na bieżąco opierała się na współpracy ze środowiskiem lokalnym: z sądem, szkołami, placówkami leczniczymi, a także instytucjami działającymi w zakresie pomocy dziecku i rodzinie.
12. Rodziny zastępcze mogły skorzystać z bezpłatnej porady i pomocy prawnej w kilku instytucjach w mieście, pod udostępnionym numerem telefonu.
13. Koordynatorzy rodzinnej pieczy zastępczej objęli wsparciem 100 rodzin zastępczych oraz 128 wychowanków tych rodzin. Dokonano 225 ocen sytuacji wszystkich dzieci przebywających w rodzinnej pieczy zastępczej. W przypadku dzieci poniżej 3 lat miało to miejsce co 3 miesiące, a w przypadku dzieci starszych nie rzadziej niż co 6 miesięcy. Część ocen odbyła się w miejscu zamieszkania dzieci, zaś pozostałe odbyły się podczas rozmów telefonicznych z rodzinami z uwagi na sytuację epidemiologiczną i wprowadzone obostrzenia. Sytuacja ta została każdorazowo omówiona podczas zespołu do spraw oceny sytuacji dziecka przebywającego w rodzinie zastępczej. Wnioski zespołu zostały przekazane do Wydziału Rodzinnego Sądu Rejonowego w Jaworznie.
14. Dokonano 40 ocen rodzin zastępczych.
15. Rodzinom zastępczym oraz ich wychowankom zapewniono dostęp do pomocy specjalistycznej. Skorzystały z niej 33 rodziny zastępcze oraz 54 dzieci.
16. Zgłoszono do ośrodka adopcyjnego informację na temat uregulowanej sytuacji prawnej 9 dzieci przebywających w rodzinnej pieczy zastępczej.
17. Sporządzono 12 pozwów o alimenty na rzecz dzieci przebywających w pieczy zastępczej, które przesłano do Sądu Rejonowego w Jaworznie oraz innych sądów, właściwych miejscowo ze względu na miejsce zamieszkania dzieci.
18. Tutejszy Ośrodek realizuje zadania wynikające z projektu „Nowy wymiar Pieczy Zastępczej – rozwój usług społecznych w Jaworznie”. Dofinansowanie Ośrodek otrzymał ze środków Europejskiego Funduszu Społecznego w ramach Regionalnego Programu Operacyjnego Województwa Śląskiego na lata 2014 – 2020. Głównym celem projektu jest podniesienie jakości i dostępności usług dla rodzin zastępczych oraz wychowanków pieczy zastępczej, wspierające proces deinstytucjonalizacji. Grupa docelowa projektu to rodziny sprawujące pieczę zastępczą, kandydaci na rodziny zastępcze. W ramach projektu 32 dzieci uczestniczyło w kółku gier planszowych, które odbywa się dwa razy w miesiącu. Odbyło się również spotkanie mikołajkowe, w którym wzięło udział 30 dzieci.
19. Przekazano do Działu Aktywizacji i Wsparcia Rodziny 11 informacji o umieszczeniu dzieci w pieczy zastępczej.
20. Przekazano do Zespołu Asysty Rodzinnej 12 wniosków o podjęcie pracy z rodzinami biologicznymi dzieci przebywających w pieczy zastępczej w celu reintegracji rodziny.
21. Sporządzono 13 indywidualnych programów usamodzielnienia z wychowankami pieczy zastępczej tuż przed osiągnięciem przez nich pełnoletności i wkroczeniem w proces usamodzielnienia.
22. Dokonano 39 etapowych ocen indywidualnych programów usamodzielnienia pełnoletnich wychowanków pieczy zastępczej.
23. Zaopiniowano 9 wniosków pełnoletnich wychowanków pieczy zastępczej o przydział mieszkania z zasobów Gminy Miasta Jaworzna.
24. Pełnoletni wychowankowie pieczy zastępczej zostali objęci wsparciem w postaci zapewnienia odpowiednich warunków mieszkaniowych w ramach 3 istniejących mieszkań chronionych treningowych. Z tego rodzaju wsparcia skorzystało 10 podopiecznych.
25. Przeprowadzono wywiady środowiskowe z 6 pełnoletnimi wychowankami, którzy opuścili pieczę zastępczą i sporządzono z nimi kontrakty w celu przyjęcia do mieszkania chronionego.
26. Przeprowadzono 7 wywiadów środowiskowych oraz sporządzono 72 notatki służbowe wraz z niezbędną dokumentacją z wychowankami w celu ustalenia opłaty za pobyt w mieszkaniu chronionym.
27. W ramach poprawy warunków mieszkaniowych w Mieszkaniach Chronionych doposażono mieszkania w niezbędne sprzęty, meble, przedmioty.
28. Kierowano pełnoletnich wychowanków pieczy zastępczej do PUP oraz Działu Reintegracji Społecznej i Zawodowej MOPS w celu zapewnienia poradnictwa specjalistycznego, mającego na celu aktywizację zawodową. Na bieżąco motywowano do aktywnego poszukiwania zatrudnienia, do korzystania ze szkoleń, stażów.

29. W ramach podnoszenia kwalifikacji zawodowych pracownicy Działu Pieczy Zastępczej skorzystali z następujących szkoleń, konferencji, specjalizacji: specjalizacja I stopnia w zawodzie pracownik socjalny, szkolenie „Zaburzenia depresyjne u dzieci: etiologia, symptomatologia, leczenie”, szkolenie „Pandemia a zaburzenia lękowe u dzieci i młodzieży”, szkolenie „Wpływ różnych form cyberprzemocy na zdrowie psychiczne dzieci i młodzieży”, szkolenie „Rola rodziców i opiekunów w procesie kształtowania właściwych postaw zdrowotnych”, konferencja „Ostrożnie – dziecko! Profilaktyka krzywdzenia małych dzieci”.

Jaworzno, luty 2022 r.

DYREKTOR
Miejskiego Ośrodka Pomocy Społecznej
w Jaworznie
Mariola Z. Właszczyk

KIEROWNIK
DZIAŁU PIECZY ZASTĘPCZEJ
mgr Joanna Kaszuba

Handwritten text, possibly a signature or name, located in the upper left quadrant of the page.

Handwritten text, possibly a signature or name, located in the center of the page.

A large, dense block of handwritten text, possibly a list or a detailed note, located in the bottom left corner of the page.

SPRAWOZDANIE Z REALIZACJI GMINNEGO PROGRAMU WSPIERANIA RODZINY W JAWORZNIE NA LATA 2019 – 2021 ZA ROK 2021

Program został przyjęty Uchwałą Nr III/21/2018 Rady Miejskiej w Jaworznie z dnia 19 grudnia 2018 r. Celem głównym Programu jest odnowienie utraconych lub osłabionych zdolności rodziny do pełnienia funkcji opiekuńczo – wychowawczych poprzez wzmocnienie działań profilaktycznych i aktywizujących oraz zwiększenie jakości świadczonych usług na rzecz pozostania dziecka w rodzinie lub jego powrotu do rodziny.

Adresatami Programu są:

1. Rodziny z problemami opiekuńczo – wychowawczymi.
2. Rodzice dzieci umieszczonych w pieczy zastępczej.

Program przewiduje następujące kierunki działań:

1. Poprawa sytuacji materialnej rodzin w ramach różnych systemów zabezpieczenia społecznego.
2. Aktywizacja zawodowa i społeczna.
3. Wspieranie rodziny przeżywającej trudności w wypełnianiu funkcji opiekuńczo – wychowawczych.
4. Reintegracja rodziny.
5. Wsparcie w opiece i procesie wychowania dzieci.
6. Promowanie wartości rodziny.

Kierunek 1: Poprawa sytuacji materialnej rodzin w ramach różnych systemów zabezpieczenia społecznego.

Rodziny korzystały ze świadczeń finansowych z pomocy społecznej, świadczeń rodzinnych, alimentacyjnych, wychowawczych, dodatków mieszkaniowych, a także z usług z zakresu rehabilitacji społecznej osób niepełnosprawnych i z zakresu ochrony zdrowia psychicznego. Szczegółowe sprawozdania dotyczące ww. kierunku działań zostały sporządzone przez przedmiotowe działy i inne jednostki organizacyjne oraz w sprawozdaniach wynikających ze Strategii Rozwiązywania Problemów Społecznych w Jaworznie na lata 2021 – 2030.

Kierunek 2: Aktywizacja zawodowa i społeczna.

Zadania dotyczące podnoszenia kompetencji społeczno – zawodowych realizowane są przez Powiatowy Urząd Pracy i Miejski Ośrodek Pomocy Społecznej w Jaworznie w Dziale Reintegracji Społecznej i Zawodowej poprzez pracę socjalną, prace społecznie użyteczne i programy aktywizacji zawodowej i społecznej.

Tabela Nr 1:

| Działania aktywizacji zawodowej i społecznej | Liczba rodzin z dziećmi | Liczba dzieci w rodzinach |
|---|-------------------------|---------------------------|
| praca socjalna | 18 | 32 |
| prace społecznie użyteczne | 12 | 21 |
| realizacja programów aktywizacji zawodowej i społecznej "PISIZ" | 6 | 10 |

Kierunek 3: Wspieranie rodziny przeżywającej trudności w wypełnianiu funkcji opiekuńczo – wychowawczych.

Zadania w ramach kierunku 3 realizowane są przez Miejski Ośrodek Pomocy Społecznej w Jaworznie, głównie przez Dział Aktywizacji i Wsparcia Rodziny. Ponadto wspieranie rodzin dotkniętych przemocą realizuje Dział Przeciwdziałania Przemocy w Rodzinie w ramach procedury Niebieskiej Karty, prowadzenie pracy socjalnej i poradnictwa terapeutycznego.

Zadania dotyczące wspierania rodzin wykonywane są poprzez analizę sytuacji rodziny, przyczyn kryzysu w rodzinie przy wykorzystaniu narzędzi diagnostycznych, a także poprzez podejmowanie interwencji w środowiskach w sytuacjach zagrożenia zdrowia lub życia, prowadzenie poradnictwa psychologicznego i działań profilaktycznych, pracy socjalnej i asystentury rodziny. Wymienione działania przedstawiono w poniższych tabelach nr: 2, 3, 4, 5.

Analiza sytuacji rodziny oraz przyczyn kryzysu poprzez wykorzystanie narzędzi diagnostycznych.

Tabela Nr 2:

| Narzędzia diagnostyczne | Liczba rodzin z dziećmi |
|---|-------------------------|
| konsultacje psychologiczne indywidualne i w środowisku zamieszkania | 24 |
| Zespoły Aktywizacji i Wsparcia | 4 |
| karty rozpoznania | 202 |
| intensywna praca socjalna | 47 |
| wywiady środowiskowe dot. 500+ | 14 |

Praca socjalna prowadzona jest z wykorzystaniem narzędzi właściwych tej profesji. Narzędzia pracy socjalnej, wspomagają metodyczne działania pracownika socjalnego i umożliwiają świadczenie jak najwyższej jakości usługi oraz służą dokumentowaniu jej przebiegu. Dzieli się je na narzędzia dokumentujące pracę socjalną i wspierające pracę socjalną.

Funkcje narzędzi wspierających pracę socjalną to:

- badanie sytuacji, sposobu funkcjonowania osoby lub rodziny,
- wsparcie procesu budowania relacji,
- motywowanie do podjęcia działań w kierunku poprawy trudnej sytuacji,
- budowanie sieci wsparcia.

Przykładowe narzędzia diagnostyczne:

- karta osoby/rodziny służy do ewidencjonowania wszystkich najważniejszych informacji o osobie / rodzinie,
- karta zasobów lokalnych,
- barometr zmian służący do monitorowania efektywności pracy socjalnej,
- scenariusze wywiadów są to narzędzia wspomagające rozmowę z osobą / rodziną,
- kwestionariusze ankiet wykorzystywane są w celu pogłębienia informacji na temat sytuacji osoby / rodziny w różnych obszarach funkcjonowania społecznego,
- narzędzia motywacyjne pozwalające na rozeznanie zasobów i potencjału, jakie tkwią w osobie/rodzinie i jej otoczeniu oraz barier, które stoją na przeszkodzie w zmianie sytuacji osoby / rodziny.

Narzędzia te pozwalają na lepsze zdefiniowanie czym dla osoby / rodziny jest zmiana, dostrzeżenie jakie korzyści może przynieść i ułatwienie podjęcia trudnej decyzji w celu podjęcia aktywnych działań.

Podejmowanie interwencji w sytuacji zagrożenia zdrowia lub życia.

Tabela Nr 3:

| Rodzaj interwencji | Ilość interwencji |
|--|-------------------|
| interwencje w sytuacjach zagrożenia zdrowia lub życia w tym: | 113 |
| interwencje dotyczące naruszenia praw dziecka | 9 |

Dział Przeciwdziałania Przemocy sporządza szczegółowe sprawozdania dotyczące ww. kierunku działań w ramach realizacji Gminnego Programu Przeciwdziałania Przemocy w Rodzinie oraz Ochrony Ofiar Przemocy w Rodzinie na lata 2021– 2030.

Prowadzenie działań profilaktycznych w celu zapewnienia odpowiednich warunków opiekuńczo – wychowawczych.

Tabela Nr 4:

| Rodziny objęte pomocą specjalistów | Liczba rodzin |
|------------------------------------|---------------|
| Wsparcie asystenta | 56 |
| Wsparcie pracownika socjalnego | 139 |
| Wsparcie psychologa | 62 |

Tabela Nr 5:

| Działania na rzecz rodzin | Liczba działań |
|---|----------------|
| wizyty asystentów w środowisku rodzinnym | 447 |
| sporządzone opinie asystentów rodziny do instytucji zewnętrznych w tym opinii do sądu | 19 |
| wizyty pracowników socjalnych w środowisku rodzinnym | 402 |
| sporządzone opinie pracowników socjalnych do instytucji zewnętrznych w tym opinii do sądu | 29 |

W marcu 2020 roku przed pracownikami socjalnymi i asystentami rodziny stanęło nowe wyzwanie polegające na realizacji swoich zadań w okresie pandemii, która trwa do tej pory. W zaistniałej sytuacji konieczne było ograniczenie bezpośrednich kontaktów z klientami i ich rodzinami w celu przeciwdziałania zakażeniu COVID – 19 oraz zastosowanie koniecznych środków ostrożności. Dotychczasowy charakter pracy z rodziną i dziećmi uległ zmianie, gdyż w dużej mierze skupiał się na kontaktach telefonicznych, za pomocą komunikatorów społecznościowych czy też wideo rozmów oraz w siedzibie MOPS. W każdym przypadku, gdy istniało podejrzenie zagrożenia bezpieczeństwa w rodzinie pracownik socjalny interweniował w środowisku i prowadził bezpośredni monitoring sytuacji w ścisłej współpracy z asystentem rodziny.

Prowadzenie pracy socjalnej wspierającej rodzinę w pełnieniu funkcji rodzicielskich przy wykorzystaniu nowych metod i narzędzi.

Do pomocy w formie pracy socjalnej trafiają osoby i rodziny, których sytuacja jest w większości przypadków bardzo trudna i wieloproblemowa, co wiąże się z koniecznością pracy wielospecjalistycznej oraz uruchamiania zasobów osoby i rodziny, jej otoczenia (bliscy, sąsiedzi), jak również instytucji realizujących cele społeczne. Sprawdzonym narzędziem,

które umożliwia taką pracę jest wypracowana forma Zespołów Aktywizacji i Wsparcia. W związku z ograniczeniem bezpośrednich kontaktów z klientami z powodu zagrożenia COVID-19 pracownicy socjalni w 2021 r. przeprowadzili 1187 rozmów telefonicznych na rzecz rodzin objętych pomocą.

Grupy edukacyjne i grupy wsparcia realizowane są głównie w ramach warsztatów organizowanych przez Ośrodek Interwencji Kryzysowej.

Poradnictwo prawne, psychologiczne, pedagogiczne.

W obszarze opiekowania się i wychowywania dzieci prowadzone jest poradnictwo psychologiczne w MOPS. W 2021 r. z tej formy wsparcia skorzystało 24 rodzin z dziećmi. Ponadto rodziny są kierowane przez pracowników socjalnych i asystentów rodziny do Poradni Psychologiczno – Pedagogicznej w Jaworznie.

Współpraca z pedagogami i wychowawcami w zakresie realizacji obowiązku szkolnego odbywa się zarówno poprzez kontakt bezpośredni pracownika socjalnego ze szkołą, jak i w ramach Zespołów Aktywizacji i Wsparcia.

Praca nad poprawą codziennego funkcjonowania rodziny związana jest również ze ścisłą współpracą z kuratorami.

Rodziny z Jaworzna mają możliwość skorzystania z nieodpłatnej pomocy prawnej i poradnictwa obywatelskiego na terenie miasta. Z bezpłatnej pomocy skorzystać może każda osoba fizyczna, po podpisaniu w punkcie oświadczenia, że nie jest w stanie ponieść kosztów odpłatnej pomocy prawnej.

Asysta rodzinna sprawowana przez asystentów rodziny.

Tabela Nr 6:

| Obszary asystentury rodziny | Liczba rodzin |
|--|----------------------|
| rodziny zagrożone umieszczeniem dzieci w pieczy zastępczej | 47 |
| rodziny dzieci umieszczonych w pieczy zastępczej | 9 |
| rodziny objęte monitoringiem | 8 |

Skuteczna pomoc dla rodziny przeżywającej trudności w opiekowaniu się i wychowywaniu dzieci oraz skuteczna ochrona dzieci i pomoc dla nich jest możliwa tylko dzięki współpracy wszystkich osób, instytucji i organizacji pracujących z dziećmi i rodzicami. Kluczową rolę w obszarze wsparcia rodziny odgrywa asystent rodziny, który współpracuje z rodziną za jej zgodą i przy jej aktywnym udziale. Asystent rodziny kontaktuje się z rodzinami minimum raz w tygodniu w zależności od potrzeb. Część rodzin wymaga intensywnego wsparcia i wówczas kontakty z rodziną odbywają się nawet kilka razy w tygodniu. Asystenci towarzyszą rodzinom m. in. w wizytach lekarskich, załatwianiu spraw urzędowych, zakupach, pomagają w zdobywaniu umiejętności prowadzenia gospodarstwa domowego, w rozwiązywaniu problemów wychowawczych z dziećmi, pomagają w prawidłowym wypełnianiu obowiązków szkolnych, motywują do utrzymania i podjęcia pracy zarobkowej.

W związku z pandemią uległa zmianie organizacja pracy asystentów, którzy realizując powyższe zadania kontaktowali się z rodzinami i instytucjami znacznie częściej telefonicznie, przez komunikatory społecznościowe czy wideo rozmowy. Liczba rodzin przypadająca na jednego asystenta nie może przekroczyć 15. Aktualnie ustawowa norma zatrudnienia jest spełniona.

Pomoc ze strony rodziny wspierającej.

Obecnie poszukiwane są rodziny do współpracy z asystentem rodziny we wspieraniu rodzin przeżywających trudności w obszarze opiekuńczo – wychowawczym. Pomoc i wspieranie tych rodzin wyrażać się będzie przyjęciem na siebie roli rodziny wspierającej.

Tworzenie i realizacja projektów społecznych wprowadzających nowe oferty wsparcia.

Stworzenie nowych narzędzi pracy socjalnej w ramach realizowanego projektu pn. „Nowe standardy pracy – wdrożenie usprawnień organizacyjnych w Miejskim Ośrodku Pomocy Społecznej w Jaworznie” przyczyniło się do podniesienia jakości pracy na rzecz rodzin oraz dało podstawę do diagnozy problemów i potrzeb mieszkańców Jaworzna, co stanowi wprowadzenie do stworzenia nowych ofert wsparcia, w tym realizacji projektów społecznych.

Miejski Ośrodek Pomocy Społecznej przystąpił do realizacji Programu Opieka Wytchnieniowa. Program zakłada wsparcie dla członków rodzin lub opiekunów w postaci doraźnej, czasowej przerwy w sprawowaniu bezpośredniej opieki nad dziećmi z orzeczeniem o niepełnosprawności, a także nad osobami ze znacznym stopniem niepełnosprawności. Ponadto ma na celu podniesienie umiejętności i poszerzenie wiedzy opiekunów w zakresie opieki nad osobą z niepełnosprawnościami.

W styczniu 2021 r. w Miejskim Ośrodku Pomocy Społecznej w Jaworznie wdrożony został do realizacji projekt pn.: „Nowy wymiar Pieczy Zastępczej – rozwój usług społecznych w Jaworznie”. Głównym celem projektu jest podniesienie jakości i dostępności usług dla rodzin zastępczych oraz wychowanków pieczy zastępczej, co wpłynie wspierająco na proces deinstytucjonalizacji.

Prowadzenie procedury Niebieskiej Karty.

Szczegółowe sprawozdania dotyczące ww. kierunku działań zostały sporządzone w ramach realizacji Gminnego Programu Przeciwdziałania Przemocy w Rodzinie oraz Ochrony Ofiar Przemocy w Rodzinie na lata 2021 – 2030.

Pomoc terapeutyczna i wsparcie rodziny w rozwiązywaniu problemów uzależnień.

W Jaworznie działalność pomocowa dla osób z różnego rodzaju uzależnieniami świadczona jest przez:

- Ośrodek Interwencji Kryzysowej,
- Gminną Komisję Rozwiązywania Problemów Alkoholowych w Jaworznie,
- Poradnię Terapii Uzależnień i Współuzależnień,
- Jaworznickie Stowarzyszenie Abstynenckie RAZEM,
- Mitingi Anonimowych Alkoholików na terenie Jaworzna,
- Chrześcijańskie Stowarzyszenie Dobroczynne Oddział w Jaworznie.

Szczegółowe sprawozdania dotyczące ww. kierunku działań zostały sporządzone przez wymienione jednostki organizacyjne w sprawozdaniach wynikających głównie ze Strategii Rozwiązywania Problemów Społecznych w Jaworznie na lata 2021 – 2030, a także z Programu Przeciwdziałania Narkomanii na lata 2020 – 2022 dla Gminy Miasta Jaworzna, czy Programu Profilaktyki i Rozwiązywania Problemów Alkoholowych dla Gminy Miasta Jaworzna.

Kierunek 4: Reintegracja Rodziny.

Szczegółowe sprawozdania dotyczące ww. kierunku działań zostały sporządzone przez przedmiotowe działy i inne jednostki organizacyjne oraz w sprawozdaniach wynikających ze Strategii Rozwiązywania Problemów Społecznych w Jaworznie na lata 2021 – 2030.

Kierunek 5: Pomoc w opiece i wychowaniu dzieci.

Szczegółowe sprawozdania dotyczące ww. kierunku działań zostały sporządzone przez przedmiotowe działy i inne jednostki organizacyjne oraz w sprawozdaniach wynikających ze Strategii Rozwiązywania Problemów Społecznych w Jaworznie na lata 2021 – 2030.

Kierunek 6: Promowanie wartości rodziny

Działalność edukacyjno – informacyjna.

- zarówno pracownicy socjalni, asystenci rodziny jak i koordynatorzy rodzinnej pieczy zastępczej zatrudnieni w MOPS w Jaworznie poprzez swoją działalność informują i motywują na bieżąco osoby i rodziny do udziału w spotkaniach, warsztatach edukacyjno – informacyjnych, a także o innych dostępnych formach wsparcia w MOPS i na terenie miasta,
- organizowanie konferencji i warsztatów dotyczących podniesienia umiejętności opiekuńczo – wychowawczych w rodzinie,
- podejmowanie działalności edukacyjnej poprzez udzielanie pomocy wolontariackiej dla podopiecznych Działu Pieczy Zastępczej,
- współpraca ze specjalistami innych instytucji, organizacji pozarządowych w szczególności Ośrodka Interwencji Kryzysowej,
- rozpowszechnianie informatora o instytucjach i organizacjach pozarządowych działających na rzecz rodzin w Jaworznie, który jest dostępny bezpłatnie w Zespole Lecznictwa Otwartego,
- na stronie internetowej MOPS umieszczane są aktualne oferty wsparcia.

Szczegółowe sprawozdania dotyczące ww. kierunku działań zostały sporządzone przez przedmiotowe działy i inne jednostki organizacyjne oraz w sprawozdaniach wynikających ze Strategii Rozwiązywania Problemów Społecznych w Jaworznie na lata 2021-2030.

Realizacja Programu „Jaworzniacka Rodzina Wielodzietna” oraz Ogólnopolskiego Programu „Karta Dużej Rodziny”.

Program „Jaworzniacka Rodzina Wielodzietna” realizowany jest od dnia 01 sierpnia 2019 r. Dnia 17.09.2019 r. weszła w życie nowa uchwała Rady Miejskiej w Jaworznie Nr X/131/2019 w sprawie przyjęcia programu pod nazwą Jaworzniacka Rodzina Wielodzietna, która zmieniła dotychczasowe zasady korzystania z ulg i zwolnień przysługujących członkom rodzin wielodzietnych z terenu miasta Jaworzna.

Od tego czasu środkiem identyfikującym uprawnionego członka rodziny wielodzietnej do Programu jest Karta Dużej Rodziny. W 2021 r. w Jaworznie Kartę Dużej Rodziny otrzymało łącznie 170 nowych rodzin wielodzietnych, w tym 92 to rodziny składające się wyłącznie z rodziców (takie, które w przeszłości miały na utrzymaniu co najmniej 3 dzieci).

Tabela Nr 5:

| | |
|---|-----|
| Liczba rodzin zakwalifikowanych do Programu w 2021 r. | 170 |
| Liczba osób w rodzinach zakwalifikowanych do Programu w 2021 r. | 522 |
| Liczba dzieci w rodzinach zakwalifikowanych do Programu w 2021 r. | 235 |

Szczegółowe informacje dotyczące realizacji Programu „Karta Dużej Rodziny” zostały przedstawione w sprawozdaniu z działalności MOPS za rok 2021.

Jaworzno, luty 2022 r.

KIEROWNIK
Działu Aktywności i Wsparcia Rodziny

Ewa Jedziak
Ewa Jedziak

KOORDYNATOR PROGRAMU

**SPRAWOZDANIE Z REALIZACJI
GMINNEGO PROGRAMU PRZECIWDZIAŁANIA PRZEMOCY W RODZINIE ORAZ OCHRONY OFIAR
PRZEMOCY W RODZINIE NA LATA 2021 – 2030
ZA ROK 2021**

Program został przyjęty Uchwałą Nr XXXI/401/2021 Rady Miejskiej w Jaworznie z dnia 22 kwietnia 2021 r. w sprawie Programu Przeciwdziałania Przemocy w Rodzinie oraz Ochrony Ofiar Przemocy w Rodzinie w Jaworznie na lata 2021 – 2030.

Realizatorami programu były następujące jednostki:

1. Zespół Interdyscyplinarny ds. Przeciwdziałania Przemocy w Rodzinie.
2. Miejski Ośrodek Pomocy Społecznej w Jaworznie.
3. Ośrodek Interwencji Kryzysowej w Jaworznie.
4. Komenda Miejska Policji w Jaworznie.
5. Prokuratura Rejonowa w Jaworznie.
6. Sad Rejonowy w Jaworznie – Sądowa Służba Kuratorska przy Sądzie Rejonowym w Jaworznie.
7. Gminna Komisja Rozwiązywania Problemów Alkoholowych w Jaworznie.
8. Straż Miejska w Jaworznie.
9. Ognisko Wychowawcze w Jaworznie.
10. Poradnia Psychologiczno – Pedagogiczna w Jaworznie.
11. Wydział Zdrowia Urzędu Miejskiego w Jaworznie.
12. Wydział Edukacji Urzędu Miejskiego w Jaworznie.
13. Wydział Zarządzania Kryzysowego i Ochrony Ludności Urzędu Miejskiego w Jaworznie.
14. Placówki Opiekuńczo – Wychowawcze w Jaworznie.
15. Przedstawiciele placówek oświatowych.
16. Przedstawiciele placówek ochrony zdrowia.
17. Organizacje pozarządowe i kościelne.

Harmonogram wykonanych zadań

| L. P. | ZADANIE | SPOSÓB REALIZACJI |
|--|---|---|
| OBSZAR I. PROFILAKTYKA I EDUKACJA SPOŁECZNA | | |
| 1. | Badanie zjawiska przemocy na terenie miasta. | Informacje na temat zjawiska przemocy pochodzą z bieżącej analizy działań w ramach procedury Niebieskie Karty prowadzonych przez Zespół Interdyscyplinarny. W ocenie zjawiska przemocy korzystamy również z Wyników badań: EU – CONSULT dla Ministerstwa Rodziny i Polityki Społecznej – „Ogólnopolska diagnoza infrastruktury wsparcia osób doświadczających przemocy oraz ocena efektywności i skuteczności stosowanych form pomocy” (2017 r.). |
| 2. | Organizowanie i współuczestnictwo w kampaniach społecznych ogólnopolskich i lokalnych na rzecz uwrażliwiania i podnoszenia świadomości społeczności lokalnej nt: zjawiska przemocy w rodzinie i możliwości jego przeciwdziałania oraz promowania wartości rodziny wolnej od przemocy. | Institucje uczestniczące w programie angażowały się w kampanie społeczne na rzecz przeciwdziałania przemocy. W bieżącym roku kampanie były poświęcone między innymi zagrożeniom związanym z Cyberprzemocą. Policjanci w celu możliwości kontaktu z młodzieżą w obecnych czasach pandemii korzystali z rozmów online organizując w marcu 2021 r. pogadanki z uczniami szkół podstawowych nt. cyberprzemocy, hejtu, nieodpowiednich zachowań w sieci oraz dostępu do materiałów przemocowych. Ogółem w 2021 roku funkcjonariusze przeprowadzili z uczniami szkół z terenu Jaworzna 14 spotkań. W ramach ogólnopolskiej akcji Tygodnia Pomocy Osobom Pokrzywdzonym Prześstępstwem funkcjonariusze informowali mieszkańców o dyżurach placówek świadczących pomoc osobom pokrzywdzonym. Ośrodek Interwencji Kryzysowej w Jaworznie w ramach |

| | | |
|----|--|--|
| | | <p>kampanii Jaworzno mówi STOP CYBERPRZEMOCY uczestniczyło łącznie 1010 osób. Zrealizowano następujące zajęcia profilaktyczno – edukacyjne: Ile jestem wart, zły dotyk, cyfrowe życie, bezpieczeństwo w sieci, zamiast hejtu, best friends – przyjaźń zamiast hejtu.</p> <p>Poradnia Psychologiczno – Pedagogiczna w Jaworznie organizowała zajęcia edukacyjno – profilaktyczne oraz kampanie lokalne w formie warsztatów, prelekcji, konsultacji, w których wzięło udział łącznie 149 osób w tym: 73 uczniów i 76 dzieci. W okresie od marca 2021 r. do grudnia 2021 r. w Poradni Psychologiczno – Pedagogicznej funkcjonował telefon zaufania, w ramach którego udzielono porad 2 osobom.</p> <p>Szkoły i przedszkola w naszym mieście prowadziły działania w ramach własnych i ogólnopolskich programów profilaktycznych i edukacyjnych, ogólnopolskich kampaniach społecznych, szkoleń, informacji, projektów, konferencji, szkoleń, webinarów na rzecz uwrażliwienia i podnoszenia świadomości lokalnej na temat zjawiska przemocy w rodzinie i możliwości jej przeciwdziałania oraz promowania wartości rodziny wolnej od przemocy.</p> |
| 3. | Nawiązanie współpracy z organizacjami pozarządowymi w zakresie pomocy osobom dotkniętym przemocą w rodzinie. | <p>Osoby doświadczające przemocy w rodzinie będące w trudnej sytuacji otrzymują wsparcie w postaci żywności lub ubrań z Kościołów lub związków wyznaniowych z terenu naszego miasta, są to m.in. stowarzyszenia charytatywne działające przy kościołach katolickich w Jaworznie, Kościół Zielonoświątkowy, Adwentyści Dnia Siódmego. W 2021 r. Fundacja Rozwoju „PATRIA” na podstawie realizacji zadania z Funduszu Sprawiedliwości – udzielała pomocy osobom pokrzywdzonym przestępstwem, świadkom oraz osobom im najbliższym w zakresie pomocy prawnej, w tym alternatywnych metod rozwiązywania konfliktów, pokrywania kosztów związanych z psychoterapią, pomocą psychiatryczną lub psychologiczną, organizowania i finansowanie szkoleń i kursów podnoszących kwalifikacje zawodowe oraz pokrywania kosztów egzaminów potwierdzających kwalifikacje zawodowe, pokrywania kosztów czasowego zakwaterowania lub udzielania schronienia, finansowania okresowych dopłat do bieżących zobowiązań czynszowych i opłat za energię ciepłą, energię elektryczną, gaz, wodę, opał, odbiór nieczystości stałych i płynnych za lokal mieszkalny lub dom jednorodzinny, do którego osoba uprawniona posiada tytuł prawny, proporcjonalnie do liczby osób stale zamieszkujących w tym lokalu lub domu, pokrywania kosztów żywności lub bonów żywnościowych, pokrywania kosztów zakupu odzieży, bielizny, obuwia, środków czystości i higieny osobistej, pomocy udzielanej przez osobę pierwszego kontaktu. W naszym mieście Lokalny Punkt Pomocy znajdował się przy ul. Rzemieślniczej 7, i udzielał wsparcia w każdą sobotę 9.00 – 13.00.</p> |
| 4. | Utworzenie ogólnodostępnej bazy teleadresowej dla osób dotkniętych przemocą – działania informacyjne. | <p>Lokalny Informator „Zatrzymać przemoc w rodzinie” zawiera podstawowe informacje na temat przemocy w rodzinie oraz wkładkę informacyjną z miejscami pomocy dla osób doświadczających przemocy w rodzinie. Informatory trafiły do rąk służb i instytucji świadczących pomoc w tym obszarze.</p> |

| | | |
|----|--|--|
| | | <p>Ośrodek Interwencji Kryzysowej, jako placówka pomagająca osobom doświadczającym przemocy w rodzinie jest umieszczona w Ogólnopolskiej Bazie „Niebieska Linia”. Ponadto, informacje na temat miejsc pomocy dla osób doświadczających przemocy w rodzinie każdorazowo są umieszczane na plakatach i ulotkach informacyjnych, które mieszkańcy otrzymują podczas prowadzonych w mieście kampanii i akcji profilaktycznych.</p> |
| 5. | <p>Edukacja dzieci i młodzieży w obszarze rozwiązywania konfliktów bez przemocy.</p> | <p>Edukacja dzieci i młodzieży prowadzona jest w naszym mieście głównie w placówkach oświatowych – szkołach i przedszkolach, które działają w oparciu o programy profilaktyczne i wychowawcze zatwierdzone przez Dyrektorów Szkół i Przedszkoli oraz Rady Rodziców. Instytucje wspierające działania szkół to przede wszystkim Poradnia Psychologiczno – Pedagogiczna w Jaworznie, Ośrodek Interwencji Kryzysowej. W Powiatowej Placówce Opiekuńczo – Wychowawczej i Placówce Opiekuńczo – Wychowawczej „Dobry Dom”, a także w Ognisku Wychowawczym programy dla dzieci i młodzieży w obszarze rozwiązywania konfliktów bez przemocy są prowadzone dla wychowanków tych placówek przez ich wychowawców. W roku 2021 ze względu na panujące obostrzenia w związku z pandemią COVID – 19 ograniczone były możliwości organizowania zajęć grupowych. W Ośrodku Interwencji Kryzysowej w Jaworznie w ramach działań świetlicy „Cichy Kącik” przeprowadzono 29 spotkań profilaktycznych dla dzieci i młodzieży zwiększających umiejętności dzieci w obszarze radzenia sobie z przemocą, konfliktów rówieśniczych, stresu dla 154 dzieci i młodzieży. W 2021 roku pedagodzy szkolni i przedszkolni prowadzili zajęcia edukacyjne w obszarze rozwiązywania konfliktów bez przemocy, radzenia sobie ze stresem, tolerancji wobec innych czy zagrożeń związanych z internetem, w których uczestniczyły dzieci z przedszkoli, uczniowie szkół podstawowych i ponadpodstawowych m. in.: przedszkola – kodeks przedszkolaka, zasady dobrego zachowania, pogadanki nt. zgodnej zabawy i pracy w grupach, rozwiązywania konfliktów bez przemocy, „Bezpieczne Przedszkole”, „Rodzina to mój mały świat”; szkoły podstawowe – warsztaty, programy własne, lokalne i ogólnopolskie, debaty; szkoły ponadpodstawowe – wyjazd integracyjny, program „Budowanie relacji”, „Komunikacja bez przemocy”, „Mediacje w szkole – Szkoła Pozytywnego Myślenia”. Pracownicy Poradni Psychologiczno – Pedagogicznej przeprowadzili zajęcia warsztatowe w trzech szkołach podstawowych w klasach II i III pn. „Wyspa szacunku”. Ponadto zorganizowali warsztaty dla klas 8 pn. „Dojrzewanie może być bezpieczne”. Funkcjonariusze Komendy Miejskiej Policji w Jaworznie przeprowadzili pogadanki z uczniami jaworznickich szkół nt. przeciwdziałania agresji rówieśniczej, ochronie przed przemocą oraz odpowiedzialności nieletnich za dokonywanie czynów karalnych. W listopadzie 2021 r. w ramach współpracy z pełnomocnikiem Komendanta Wojewódzkiego Policji w Katowicach ds. ochrony Praw Człowieka odbyło się spotkanie z uczniami z ILO w Jaworznie, na którym poruszono</p> |

| | | |
|----|--|---|
| | | tematy związane z mową nienawiści, skalą zjawiska oraz konsekwencjami dla dzieci i młodzieży w wieku szkolnym. Ponadto przeprowadzono cykl prelekcji online z uczniami szkół podstawowych poruszając tematy: mowy nienawiści, przemocy rówieśniczej oraz jak ustrzec się przed tymi zagrożeniami. |
| 6. | Prowadzenie zajęć profilaktycznych poszerzających świadomość i umiejętności sposobów radzenia sobie ze stresem i zachowaniami agresywnymi. | Podczas realizacji programów i zajęć opisanych w punkcie 5 niniejszego sprawozdania prowadzono zajęcia dla dzieci i młodzieży w Przedszkolach, Szkołach Podstawowych, i Szkołach Ponadpodstawowych, a także Powiatowej Placówce Opiekuńczo – Wychowawczej i Placówce Opiekuńczo – Wychowawczej „Dobry Dom” czy w Ognisku Wychowawczym. Wychowawcy i pedagodzy realizowali w każdej klasie, głównie w ramach godzin wychowawczych w szkole zajęcia poszerzające świadomość i umiejętności radzenia sobie ze stresem i zachowaniami agresywnymi. |
| 7. | Prowadzenie działań edukacyjnych oraz profilaktycznych zwiększających kompetencje i umiejętności rodzicielskie i wychowawcze. | W roku 2021 w formie warsztatów stacjonarnych oraz online prowadzono działania edukacyjne zwiększające kompetencje i umiejętności rodzicielskie. Ośrodek Interwencji Kryzysowej prowadził działania dla rodziców dzieci uczęszczających do Świątlicy „Cichy Kącik” – 28 spotkań tematycznych dla 103 rodziców. Poradnia Psychologiczno – Pedagogiczna w Jaworznie prowadziła dla rodziców warsztaty: „Szkoła dla rodziców” – 3 edycje po 10 spotkań, „O trudnym okresie dojrzewania” – 5 rodziców, prelekcje „Rozmawiać o zagrożeniach czy z nimi walczyć?” – 8 rodziców, „Rodzinne drogowskazy” – 1 edycja – 4 spotkania (20 rodziców). Prowadzono również porady zwiększające kompetencje rodzicielskie i wychowawcze w formie indywidualnej. Szkoły i przedszkola również prowadziły działania edukacyjne dla rodziców, zwiększające kompetencje rodzicielskie i wychowawcze w trakcie spotkań zwanych pedagogizacją rodziców za pomocą platformy LIBRUS, filmów instruktażowych, spotkań online. |
| 8. | Edukacja i uwrażliwienie społeczności lokalnej w kierunku rozpoznawania i reagowania na sytuacje przemocy w rodzinie. | Edukacja osób w kierunku rozpoznawania i reagowania na sytuacje przemocy w rodzinie odbywa się na bieżąco w trakcie działań służb (pracownicy Miejskiego Ośrodka Pomocy Społecznej, Ośrodka Interwencji Kryzysowej, Policji, Sądu – kuratorzy, służby zdrowia, Gminnej Komisji Rozwiązywania Problemów Alkoholowych), a także podczas prowadzonych projektów. W instytucjach realizujących zadania Gminnego Programu Przeciwdziałania Przemocy w Rodzinie i Ochrony Ofiar Przemocy w Rodzinie rozmieszczone są materiały informacyjne w postaci plakatów, ulotek, informatorów dla mieszkańców miasta z informacją o miejscach pomocy dla osób doświadczających przemocy domowej. Ośrodek Interwencji Kryzysowej w Jaworznie prowadzi pomoc specjalistyczną oraz poradnictwo e – mail pod adresem oik@oik.jaworzno.pl . oraz Zespół Interdyscyplinarnej ds. Przeciwdziałania Przemocy w Rodzinie pod adresem przemoc@mops.jaworzno.pl . Ponadto Przewodnicząca Zespołu Interdyscyplinarnego pełniła dyżury informacyjne w Miejskim Ośrodku Pomocy Społecznej – Dziale Przeciwdziałania Przemocy w Rodzinie, przy |

| | | |
|---|---|--|
| | | <p>ul. Jagiellońskiej 9, w każdy czwartek od 12 – 16 dla osób doświadczających przemocy oraz pracowników instytucji realizujących procedurę. W 2021 r. przyjęta łącznie 21 osób objętych procedurą NK oraz osób, które trafiły bez NK w celach informacyjnych np. pracownicy oświaty.</p> <p>Dzięki prowadzonym działaniom edukacyjnym możliwa jest identyfikacja osób zagrożonych lub będących ofiarami przemocy. Identyfikowanie osób zagrożonych przemocą w rodzinie odbywa się na podstawie zgłoszeń osobistych, telefonicznych lub mailowych rejestrowanych przez służby: Policja, Straż Miejska, MOPS, Ośrodek Interwencji Kryzysowej, Poradnia Psychologiczno – Pedagogiczna. Osoby zgłaszające to najczęściej osoby dotknięte przemocą w rodzinie lub świadkowie przemocy, sprawdzane są również zgłoszenia anonimowe.</p> <p>W 2021 roku liczba podjętych interwencji wobec ofiar przemocy w rodzinie wynosiło 766.</p> |
| OBSZAR II. OCHRONA I POMOC OSOBOM DOTKNIĘTYM PRZEMOCĄ W RODZINIE | | |
| 1. | Analiza potrzeb i zasobów miasta w obszarze przeciwdziałania przemocy w rodzinie oraz usprawnianie systemu i jego działań w tym obszarze. | Analiza zasobów miasta wskazuje, że obecnie funkcjonujący system jest wystarczający wobec zgłaszanych potrzeb mieszkańców miasta. Zadania na bieżąco realizowane są zgodnie z Krajowym Programem Przeciwdziałania Przemocy w Rodzinie na rok 2021. |
| 2. | Dostosowanie różnorodnych form wsparcia dla osób dotkniętych przemocą w rodzinie w zależności od zdiagnozowanych potrzeb. | <p>W roku 2021 osoby doświadczające przemocy w rodzinie, korzystały z następujących form wsparcia:</p> <ul style="list-style-type: none"> – procedura Niebieskiej Karty, – pomoc psychologiczno – pedagogiczna, – pomoc e – mail, – pomoc prawna, – udzielenie schronienia: pobyt w Mieszkanium Chronionym, – udzielenie pomocy socjalnej i materialnej ze względu na przemoc w rodzinie, – pomoc edukacyjna, profilaktyczna dla dorosłych i dzieci, pomoc edukacyjna, profilaktyczna dla dorosłych i dzieci, – program korekcyjno – edukacyjny „Trening konstruktywnego radzenia sobie ze złością” dla sprawców przemocy, którego celem jest redukcja zachowań przemocowych u sprawców przemocy oraz zmniejszenie występowania zjawiska przemocy w rodzinie. <p>Przedstawione formy działań w roku 2021 były dostosowane do aktualnie występujących problemów i odpowiadały na potrzeby mieszkańców w tym zakresie. Wszystkie instytucje zaangażowane w tworzenie systemu przeciwdziałania przemocy w rodzinie współpracowały ze sobą przekazując bieżące informacje.</p> |
| 3. | Zwiększenie efektywności oddziaływań interdyscyplinarnych na rzecz osób dotkniętych przemocą w tym na ochronę ofiar przemocy. | <p>Działania interdyscyplinarne na rzecz osób doświadczających przemocy są prowadzone w ramach realizacji procedury Niebieskie Karty.</p> <p>W 2021 roku prowadzono procedurę Niebieskie Karty w 322 rodzinach. Komenda Miejska Policji założyła 233 procedur, Ośrodek Interwencji Kryzysowej 17, Miejski Ośrodek Pomocy</p> |

| | | |
|----|--|--|
| | | <p>Spółecznej 59, Oświata 8, Służba Zdrowia 4, Gminna Komisja Rozwiązywania Problemów Alkoholowych 1. Przeprowadzono 2061 spotkań w ramach grup roboczych. Schronienie w Mieszkanu Chronionym zapewniono 5 osobom dorosłym i 8 dzieciom, którzy doświadczali przemocy domowej. Liczba podjętych działań przez pracowników socjalnych wobec ofiar przemocy w rodzinie wyniosła 488.</p> <p>W 2021 roku domowych interwencji zgłoszonych na policję było 3384, 9 nakazów opuszczenia mieszkania wobec sprawcy przemocy, 1 tymczasowe aresztowanie, 75 doprowadzeń do Izby Wyrzeźwień oraz 21 zatrzymań w PDOZ.</p> <p>Prokuratura Rejonowa w Jaworznie w ramach prowadzenia spraw związanych z art. 207 KK – znęcanie w rodzinie w roku 2021 zarejestrowała 210 spraw, 55 spraw umorzono, w 101 sprawach odmówiono wszczęcia postępowania przygotowawczego, akt oskarżenia do sądu skierowano w 25 sprawach oraz 1 wniosek o warunkowe umorzenie sprawy.</p> <p>Zastosowano środki zapobiegawcze: 2 areszty tymczasowe, 12 dozorów policyjnych, 1 poręczenie majątkowe, 3 nakazy opuszczenia lokalu mieszkalnego zajmowanego wspólnie z pokrzywdzonym.</p> <p>30 listopada 2020 roku weszła w życie ustawa z dnia 30 kwietnia 2020 roku o zmianie ustawy – Kodeks postępowania cywilnego oraz niektórych innych ustaw (Dz. U. z dnia 29 maja 2020 poz. 956), zawierająca nowe uregulowania prawne dotyczące prawa policjanta – wobec osób cywilnych, a żołnierza Żandarmerii Wojskowej – wobec żołnierzy pełniących czynną służbę wojskową – do zatrzymania oraz wydania nakazu natychmiastowego opuszczenia wspólnie zajmowanego mieszkania i jego bezpośredniego otoczenia lub zakazu zbliżania się do mieszkania i jego bezpośredniego otoczenia. Nakaz i zakaz może być wydany wobec osoby (żołnierza) stosującej przemoc w rodzinie w rozumieniu przepisów ustawy o przeciwdziałaniu przemocy w rodzinie, stwarzającej zagrożenie dla życia lub zdrowia osoby dotkniętej tą przemocą.</p> <p>W związku z powyższym z dniem 30 listopada 2020 roku weszła w życie nowelizacja ustawy o przeciwdziałaniu przemocy w rodzinie, której celem jest usprawnienie procedury opuszczenia mieszkania przez sprawcę przemocy w rodzinie art. 11a ustawy.</p> |
| 4. | <p>Udzielanie pomocy osobom doświadczającym przemocy w rodzinie.</p> | <p>W roku 2021 osoby doświadczające przemocy w rodzinie korzystały z następujących form wsparcia:</p> <ul style="list-style-type: none"> - pomoc psychologiczno – pedagogiczna – 77 osób, - pomoc e – mail – 2 osoby, - pomoc prawna – osoby korzystają z nieodpłatnej pomocy prawnej finansowanej ze środków Gminy Miasta Jaworzna. Z bezpłatnej pomocy prawnej osoby korzystały również w Lokalnym Punkcie Pomocy Osobom Pokrzywdzonym Przepięstwem osobom ich najbliższym, świadkom i osobom im najbliższym przy ul. Rzemieśniczej 7 w Jaworznie, - zapewnienie schronienia: pobyt w Mieszkanu |

| | | |
|----|--|--|
| | | <p>Chronionym – 4 kobiet, 7 dzieci,</p> <ul style="list-style-type: none"> – udzielenie pomocy socjalnej i materialnej ze względu na przemoc w rodzinie przez pracowników MOPS – 301 osób. Łącznie w rodzinach tych było 996 osób. – pomoc edukacyjna, profilaktyczna dla dorosłych i dzieci: z zajęć profilaktycznych dla dzieci i młodzieży skorzystało 154 osób, z zajęć profilaktyczno – edukacyjnych dla dorosłych skorzystało – 116 osób stacjonarnie oraz 74 osób online, – program korekcyjno – edukacyjny dla sprawców przemocy – 36 osób skierowano, z czego: 19 osób przerwało program, 17 osób ukończyło program. Odbyło się 39 spotkań grupowych oraz 36 spotkań indywidualnych. |
| 5. | Rozwój oddziaływań pomocowych na rzecz wsparcia dla osób zagrożonych przemocą w rodzinie. | W ramach działań Ośrodka Interwencji Kryzysowej i Zespołu Interdyscyplinarnego ds. Przeciwdziałania Przemocy w Rodzinie uruchomione są adresy mailowe, poprzez które osoby mogą prosić o pomoc jeśli z różnych przyczyn nie są w stanie skontaktować się z osobami pomagającymi w inny sposób. W 2021 roku skorzystały z takiej formy 2 osoby. |
| 6. | Nawiązanie współpracy z organizacjami pozarządowymi w zakresie pomocy osobom dotkniętym przemocą w rodzinie. | Baza teleadresowa podmiotów oraz organizacji pozarządowych świadczących usługi dla osób i rodzin dotkniętych przemocą w rodzinie dostępna jest na stronie Śląskiego Urzędu Wojewódzkiego w Katowicach – Wydział Polityki Społecznej w zakładce przeciwdziałanie przemocy w rodzinie – informacje dla służb. |
| 7. | Zapewnienie bezpiecznego miejsca pobytu dla osób doświadczających przemocy w rodzinie. | <p>Dla osób doświadczających przemocy w rodzinie bezpieczne miejsce pobytu zapewnione jest w formie mieszkania chronionego prowadzonego przez Ośrodek Interwencji Kryzysowej w Jaworznie, w którym schronienie otrzymują osoby dorosłe wraz z dziećmi.</p> <p>Uchwałą Nr XXXIII/436/2021 Rady Miejskiej w Jaworznie z dnia 24 czerwca 2021 r. w sprawie zasad wynajmowania lokali wchodzących w skład mieszkaniowego zasobu Gminy Miasta Jaworzna wprowadzono zapis uwzględniający pomoc w zapewnieniu schronienia osobie dotkniętej przemocą w rodzinie, która nie ma tytułu prawnego do lokalu zajmowanego wspólnie ze sprawcą przemocy.</p> <p>W listopadzie 2020 weszła w życie ustawa o nowelizacji kodeksu postępowania cywilnego i szeregu innych ustaw (Dz. U. z 2020 r. poz. 956) na podstawie której Policja oraz Żandarmeria Wojskowa dysponuje nowym środkiem reagowania na przemoc domową (i spowodowane nią zagrożenie), jakim jest nakaz natychmiastowego opuszczenia wspólnie zajmowanego mieszkania i jego bezpośredniego otoczenia lub zakaz zbliżania się do mieszkania i jego bezpośredniego otoczenia. Ma on zapewnić możliwość szybkiego izolowania osoby dotkniętej przemocą od osoby stosującej przemoc, w sytuacjach gdy stwarza ona zagrożenie dla życia lub zdrowia domowników.</p> |
| 8. | Utworzenie przyjaznego pokoju przesłuchań dla osób dotkniętych przemocą w rodzinie. | Przyjazny pokój przesłuchań zlokalizowany jest w Komendzie Miejskiej Policji w Jaworznie. W roku 2021 przeprowadzono tam 46 przesłuchań dzieci zgodnie z obowiązującym procedurami. |

| | | |
|--|--|--|
| 9. | Monitoring działań pomocowych udzielanych osobom dotkniętym przemocą w rodzinie. | Monitoring działań pomocowych prowadzony jest poprzez kwartalne spotkania Zespołu Interdyscyplinarnego ds. Przeciwdziałania Przemocy w Rodzinie oraz sprawozdawczość – roczne sprawozdanie z Gminnego Programu Przeciwdziałania Przemocy w Rodzinie oraz Ochrony Ofiar Przemocy w Rodzinie na lata 2021 – 2030. |
| OBSZAR III: ODDZIAŁYWANIE NA OSOBY STOSUJĄCE PRZEMOC W RODZINIE | | |
| 1. | Upowszechnianie informacji w lokalnym społeczeństwie na temat działania i możliwości kierowania osób do uczestnictwa w programie korekcyjno – edukacyjnym dla osób stosujących przemoc w rodzinie. | Osoby stosujące przemoc w rodzinie uczestniczą w programie korekcyjno – edukacyjnym w oparciu o: <ul style="list-style-type: none"> a) podstawę prawną – art. 72 § 1, pkt 6 Kodeksu Karnego, tj.: „zawieszając wykonanie kary, sąd może zobowiązać skazanego do: poddania się leczeniu, w szczególności odwykowemu lub rehabilitacyjnemu, albo oddziaływaniom terapeutycznym lub uczestnictwu w programach korekcyjno – edukacyjnych”, b) na wniosek lub zalecenie kuratora sądowego wśród osób skazanych pozostających w okresie próby w warunkach wolnościowych (warunkowe zawieszenie wykonania kary, warunkowe przedterminowe zwolnienie) za czyn (-y) z art. 207 § 1 kk (przemoc domowa) lub inne przestępstwo przeciwko rodzinie z rozpoznaniem stosowania przemocy wobec najbliższych, c) jako uzupełnienie terapii leczenia uzależnienia od alkoholu, narkotyków lub innych substancji psychoaktywnych, d) wszczętą procedurę Niebieskiej Karty, w której są wskazane jako osoby podejrzewane o stosowanie przemocy w rodzinie, e) dobrowolne zgłoszenie się osoby do uczestnictwa w programie. <p>Informację na temat możliwości kierowania osób do programu posiadają przedstawiciele instytucji, które mają możliwość kierowania osób „z mocy sprawowanego przez siebie urzędu”, a także otrzymują ją osoby podejrzewane o stosowanie przemocy objęte procedurą Niebieskiej Karty.</p> |
| 2. | Opracowanie i realizacja działań programu korekcyjno – edukacyjnego dla sprawców przemocy w rodzinie. | Program Korekcyjno – Edukacyjny dla Sprawców Przemocy w Rodzinie jest modyfikowany z uwzględnieniem informacji wynikających z jego ewaluacji. Ilość godzin pracy na jednego uczestnika w programie wynosi od 60 – 65 i jest zgodna z wytycznymi do tworzenia modelowych programów. W roku 2021 odbyły się trzy edycje programu i uczestniczyło w nich 36 osób z czego cały program ukończyło 17 osób. Pozostałe osoby przerwały program. |
| OBSZAR IV: PODNOSZENIE KOMPETENCJI SŁUŻB I PRZEDSTAWICIELI PODMIOTÓW REALIZUJĄCYCH DZIAŁANIA Z ZAKRESU PRZECIWDZIAŁANIA PRZEMOCY W RODZINIE | | |
| 1. | Działalność Zespołu Interdyscyplinarnego. | W 2021 roku odbyło się 5 spotkań Zespołu, na których omawiano sprawy: <ul style="list-style-type: none"> – monitoringu działań na rzecz zapobiegania przemocy w rodzinie prowadzonych w naszym mieście, – bieżących problemów związanych z realizacją procedury Niebieskiej Karty, w tym szczegółowej analizy spraw dotyczących działania grup roboczych w indywidualnych |

| | | |
|----|---|---|
| | | <p>przypadkach,</p> <ul style="list-style-type: none"> – integrowania i koordynowania działań podmiotów, mających na celu przeciwdziałanie zjawisku przemocy w rodzinie, rozpowszechniania informacji o instytucjach, osobach i możliwościach udzielania pomocy w środowisku lokalnym, |
| 2. | <p>Podnoszenie kompetencji zawodowych w obszarze przeciwdziałania przemocy osób – przedstawicieli instytucji zaangażowanych w realizację Gminnego Programu Przeciwdziałania Przemocy w Rodzinie oraz Ochrony Ofiar Przemocy w Rodzinie na lata 2021 – 2030.</p> | <p>W roku 2021 pracownicy instytucji zajmujących się pomocą ofiarom przemocy uczestniczyli łącznie w 1 szkoleniu, w którym wzięły udział 3 osoby. Placówki oświatowe zapewniły swoim pracownikom możliwość uczestnictwa w 76 szkoleniach, przeszkolono 232 pedagogów i wychowawców.</p> |
| 3. | <p>Wdrażanie systemu wsparcia dla osób pracujących bezpośrednio z osobami dotkniętymi przemocą w rodzinie w formie superwizji, coachingu, grup wsparcia.</p> | <p>W 2021 roku system wsparcia dla pracowników w postaci superwizji został wdrożony dla pracowników Ośrodka Interwencji Kryzysowej w Jaworznie, Ogniska Wychowawczego oraz pracowników Placówki Opiekuńczo – Wychowawczej w Jaworznie. Realizatorem spotkań superwizyjnych był Regionalny Ośrodek Metodyczno – Edukacyjny „METIS” w Katowicach. Łącznie uczestniczyło w nich 14 osób.</p> <p>Ponadto 2 osoby z Zespołu Interdyscyplinarnego oraz 26 pracowników oświaty wzięło udział w superwizjach.</p> |

KOORDYNATOR PROGRAMU

DYREKTOR OŚRODKA
INTERWENCJI KRYZYSOWEJ
w Jaworznie

mgr Agnieszka Janus

1945

1945

1945

1945

1945

1945

1945

1945

1945

1945

SPRAWOZDANIE Z REALIZACJI PROGRAMU WSPIERANIA OSÓB STARSZYCH W JAWORZNIE

NA LATA 2021 – 2030

ZA ROK 2021

Kierunek działania 1: EDUKACJA

| Lp. | DZIAŁANIE | SPOSÓB REALIZACJI | WSKAŹNIKI REALIZACJI | REALIZATORZY |
|-----|--|--|---|---|
| 1. | Promocja uczenia się przez całe życie i aktywnego starzenia się. | Organizacja kampanii społecznych i informacyjnych. | 1. Liczba kampanii: 0. 2. Liczba artykułów: Uniwersytet Trzeciego Wieku: – 3 artykuły okolicznościowe, w tym 1 online, – artykuł w książce pt.: „Innowacje społeczne w senioralnych organizacjach pozarządowych na Górnym Śląsku”. 3. Liczba reportaży: 1 reportaż okolicznościowy w ramach projektu „Aktywni +”, reportaż filmowy o działalności Jaworznickiego Uniwersytetu Trzeciego Wieku. | 1. Jaworznicki Uniwersytet Trzeciego Wieku. 2. Inne organizacje pozarządowe. |
| 2. | Zwiększenie oferty edukacyjnej dla osób starszych. | Wykłady i zajęcia Jaworznickiego Uniwersytetu Trzeciego Wieku. | 1. Liczba dziedzin nauki: – edukacja językowa: język angielski – 30 spotkań po 1h, w których łącznie wzięło udział 335 osób, – edukacja techniczna: 8 spotkań po 1h, w których łącznie wzięło udział 111 osób, – ćwiczenia usprawniające: 25 spotkań po 1h, w których łącznie wzięło udział 188 osób, – joga: 18 spotkań po 1,5h w których łącznie wzięło udział 268 osób, – basen: 17 spotkań po 1h, w których łącznie wzięło udział 274 osób, – tai chi: 24 spotkania po 1,5h, w których łącznie wzięło udział 289 osób, – rajdy nordic walking: 3 rajdy, w których łącznie wzięło udział 20 osób, – kulturalna: taniec – 20 spotkań po 1,5h, w których łącznie wzięło udział 189 osób, – chór: 16 spotkań po 2h, w których łącznie wzięło udział 190 osób, – wykłady wielotematyczne: 7 spotkań po 1,5h, w których łącznie wzięło udział 140 osób, – koncert Andre Rieu – 25 osób, – Teatr Bagatela: spektakl Pomoc Domowa – 46 osób, – Teatr Korez spektakl: Ten nie płaci kto nie ma – 20 osób, – udział w Finałach: Pieśń Śląska i Powstańcza (Koszęcin), Festiwal Seniorów (Poręba), Złota Kantyczka (Jaworzno), – Wycieczka – rejs statkiem do Tyńca – 44 osoby, – Geosfera – Inauguracja Roku – 75 osób, | Jaworznicki Uniwersytet Trzeciego Wieku. |

| | | | | |
|----|--|--|---|---|
| | | | <ul style="list-style-type: none"> - Olimpiada Seniorów Chorzów – 20 osób, - udział w spotkaniu Zwyczaje Świąteczne, wystawa prac – 20 osób, - spotkanie oplatkowe JUTW – 50 osób, - udział Seniorów JUTW w warsztatach na temat zachowań seniora we współczesnym świecie, integracji środowisk senioralnych, pozyskiwania środków finansowych na realizację działań – 6 wyjazdów dla 30 osób, w ramach Programu „Aktywni +”, - udział w cyklu wykładów w ramach 120 rocznicy przyznania praw miejskich dla Jaworzna – 40 osób, - udział w warsztatach prowadzonych przez trenerów Politechniki Śląskiej nt. „Jak mówić by nas słuchano, jak słuchać, gdy do nas mówią” oraz „Jak zagospodarować wolny czas na emeryturze” – 30 osób. <p>Z uwagi na pandemię ograniczona została oferta JUTW. Zajęcia odbywały się w okresie od kwietnia do grudnia 2021 r.</p> | |
| | | | 2. Liczba uczestników: 170. | |
| 3. | Nauka nowych technologii (obsługa komputera, korzystanie z internetu). | Organizacja szkoleń i kursów. | <p>Liczba uczestników szkoleń i kursów:</p> <ul style="list-style-type: none"> - <u>Klub „To i Owo”</u>: Kurs komputerowy i posługiwanie się aplikacjami ułatwiającymi życie – ok. 30 osób (2 grupy, ok. 15 osób, łącznie 100 godzin zajęć – część zajęć w formie online), wykorzystanie komunikatora w dobie pandemii do bezpośredniego komunikowania się Klubowiczów. - <u>Jaworznicki Uniwersytet Trzeciego Wieku</u>: – udział w szkoleniach komputerowych i z korzystania ze sprzętu audiowizualnego z Centralnego Domu Techniki z Warszawy w ramach Programu „Aktywny Senior”: 4 spotkania po 5h w których łącznie wzięło udział 60 osób. | <p>1. Jaworznicki Uniwersytet Trzeciego Wieku. 2. Organizacje pozarządowe.</p> |
| 4. | Rozwój świadomości konsumenckiej i wiedzy z zakresu bezpieczeństwa osobistego. | Organizacja kampanii społecznych i informacyjnych. | <p><u>Liczba kampanii artykułów i reportaży:</u></p> <p>- Miejski Rzecznik Konsumentów Jaworzno:</p> <p>Do ustawowych zadań Rzecznika Konsumentów należy m. in. edukacja konsumencka, która niestety w 2021 r. podobnie jak w roku 2020 r. w związku z ogłoszonym stanem epidemicznym realizowana była w bardzo ograniczonym zakresie. Ze względu na obostrzenia i ograniczenia epidemiczne nie zostały zorganizowane spotkania z seniorami, niemniej w mediach przekazywane były informacje dotyczące bieżących spraw konsumenckich. Miejski Rzecznik Konsumentów wielokrotnie podejmował interwencje kierując do przedsiębiorców wystąpienia w sprawach osób starszych, które zawarły umowę pod wpływem błędu wywołanego przez przedsiębiorców, ale również zawarte w wyniku nieznamości przepisów prawa przez konsumentów jak i niezrozumienia treści umów i braku wiedzy w zakresie prawa konsumenckiego. Wiele z tych spraw zostało rozstrzygniętych na rzecz konsumentów – seniorów. W swojej codziennej pracy Rzecznik Konsumentów oprócz udzielania porad</p> | <p>1. Jaworznicki Uniwersytet Trzeciego Wieku 2. Inne organizacje pozarządowe. 3. Instytucje państwowe i samorządowe.</p> |

| | | | | |
|----|--|--|--|--|
| | | | <p>sporządza lub pomaga sporządzić seniorom pisma do przedsiębiorców dotyczące różnego rodzaju umów, podpowiada jak rozwiązać zaistniały problem konsumencki i podejmuje różnego rodzaju działania w ramach swoich ustawowych uprawnień, mających na celu rozwiązanie problemów seniorów. Podejmowane interwencje prowadzone są wnikliwie, do wyczerpania wszystkich argumentów, którymi można podważyć stanowisko przedsiębiorcy. Polemiki i mediacje są niekiedy długotrwałe i pracochłonne, ale mają na celu osiągnięcie pozytywnych rezultatów w postaci uznania roszczeń konsumentów.</p> <p>Niezależnie od udzielanej pomocy, zwłaszcza w kontaktach z osobami starszymi Rzecznik stara się wychodzić poza meritum sprawy i udziela informacji oraz wskazówek jak skutecznie seniorzy winni sobie radzić z egzekwowaniem swoich uprawnień i jakie działania winni podejmować celem np. prawidłowego złożenia reklamacji.</p> <p>Obecnie w związku z bardzo szybkim tempem zmian przepisów, niezbędne jest wspieranie instytucji, których zadania dotyczą udzielania pomocy seniorom.</p> <p>- Komenda Miejska Policji w Jaworznie:</p> <p>W 2021 r. Asystentka z Zespołu ds. Profilaktyki Nietletnich i Patologii wspólnie z dzielnicowymi, prowadziła działania edukacyjno informacyjne na terenie Jaworzna. W ramach akcji „Bezpieczne wakacje” prowadziła edukację bezpośrednią wśród seniorów (np. OWR Sosina, Velostrada), rozmawiano na temat jak nie paść ofiarą oszustw: na wnuczka, na policjanta, na pracownika banku itp. Informowano jak zabezpieczyć swoje mienie przed włamaniem. Rozdawano ulotki informacyjne oraz odbłaski, aby być widocznym na drodze. Asystentka wspólnie z dzielnicowymi przeprowadziła kilkanaście spotkań, prelekcji dotyczących szeroko rozumianego bezpieczeństwa seniorów. Spotkania odbyły się w: Koło PZW Grajdółek, Klub Seniora To i Owo, Klub Seniora Senior +, Dzienny Dom Pomocy Społecznej, Stowarzyszenie Nasza Przysiań, Klub Seniora Aktywni. W związku z Dniem Wszystkich Świętych napisano krótkie edukacyjno – informacyjne apele mające na celu bezpieczeństwo, również seniorów, które za zgodą Kurii Sosnowieckiej zostały odczytane w kościołach.</p> <p>Rzecznik Prasowy Komendy Miejskiej Policji w Jaworznie cyklicznie umieszcza na stronie internetowej komunikaty dotyczące bezpieczeństwa seniorów. Informacje są również wyświetlane na ekranie informacyjnym umieszczonym w holu Komendy Miejskiej Policji.</p> <p>Z powodu panującego stanu pandemii Covid – 19, mając na uwadze bezpieczeństwo Policjantów oraz seniorów działalność profilaktyczna była ograniczona.</p> | |
| 5. | Promocja pozytywnego wizerunku osób starszych. | <p>1. Organizacja kampanii społecznych.</p> <p>2. Utworzenie strony internetowej „Senior” prowadzonej przez seniorów dla</p> | <p>- W ramach pomocy dla seniora członkowie Uniwersytetu Trzeciego Wieku prowadzili Telefon Towarzystki i pomagali w załatwianiu prostych spraw członkom JUTW, jak również osobom spoza Uniwersytetu, którzy zwrócili się o pomoc.</p> <p>- Udział przedstawicieli Seniorów z Jaworzna w Radzie Seniorów przy Urzędzie Marszałkowskim Województwa Śląskiego – 3 spotkania, dodatkowo jedno on line i jedno z członkami innych</p> | <p>1. Jaworznicki Uniwersytet Trzeciego Wieku</p> <p>2. Inne organizacje pozarządowe.</p> <p>3. Instytucje państwowe</p> |

| | | | |
|--|---|---|----------------|
| | seniorów, na której osoby starsze dzielą się swoimi pasjami i zainteresowaniami, zawierającej filmy edukacyjne. | organizacji senioralnych – udział brały 2 osoby, w ostatnim 10 osób z Jaworzna. | i samorządowe. |
| | | Utworzenie strony „Senior”: strona www Śląski Senior (UTW). | |

Kierunek działania 2: POMOC INSTYTUCJONALNA

| Lp | DZIAŁANIE | SPOSÓB REALIZACJI | WSKAŹNIKI REALIZACJI | REALIZATORZY |
|----------------------------------|---|---|--|---|
| 1. | Prowadzenie Dziennego Domu Pomocy Społecznej w Jaworznie. | Kwalifikowanie i kierowanie do dziennego domu pomocy społecznej. | Liczba uczestników i osób skierowanych do dziennego domu pomocy społecznej: uczestnicy skierowani – 35, korzystający – 35, MOPS skierował – 9 osoby w 2021 r. | 1. Organizacja pozarządowa na zlecenie miasta. 2. Miejski Ośrodek Pomocy Społecznej. |
| 2. | Prowadzenie Dziennego Domu „Senior – Wigor” w Jaworznie. | Kwalifikowanie i kierowanie do dziennego domu „Senior – Wigor”. | Liczba uczestników i osób skierowanych do dziennego domu „Senior – Wigor”: uczestników – 35, korzystających – 35, MOPS skierował – 6 osoby w 2021 r. | 1. Organizacja pozarządowa na zlecenie miasta. 2. Miejski Ośrodek Pomocy Społecznej. |
| 3. | Zapewnianie pobytu w domach pomocy społecznej różnych typów. | Kwalifikowanie i kierowanie do domów pomocy społecznej. | Liczba osób skierowanych i umieszczonych w domach pomocy społecznej: skierowanych – 66 osób, umieszczonych – 66 osób w 2021 r. | Miejski Ośrodek Pomocy Społecznej. |
| 4. | Prowadzenie SPZOZ Zakładu Pielęgnacyjno – Opiekuńczego w Jaworznie. | Kwalifikowanie i umieszczanie w Zakładzie Pielęgnacyjno – Opiekuńczym. | Zakład dysponuje 60 miejscami (wpis w KRS). W 2021 r. objęto wsparciem 79 osób, w tym 75 osób powyżej 60 r. ż., w tym 32 osób nowo przyjętych wszystkie powyżej 60 r. ż. | SPZOZ Zakład Pielęgnacyjno – Opiekuńczy. |
| 5. | Tworzenie alternatywnych form opieki dla placówek opieki całodobowej. | Tworzenie mieszkań chronionych i wspieranych. | 1. Liczba utworzonych mieszkań chronionych: 0. | 1. Miejski Ośrodek Pomocy Społecznej. 2. Organizacje pozarządowe. |
| 2. Liczba osób umieszczonych: 0. | | | | |
| 6. | Rozwój środowiskowych form pomocy i samopomocy. | Tworzenie Klubów Seniora i innych miejsc rozwijających pasje i zainteresowania. | Liczba utworzonych Klubów Seniora i innych miejsc: 4. <u>Klub „Senior+” przy ulicy Jana Matejki 24d, prowadzony przez Miejski Ośrodek Pomocy Społecznej.</u> W ramach działań Klubu zrealizowano: 1. <u>Usługi socjalne – 38 osób:</u> Udzielanie wsparcia seniorom w uzyskaniu uprawnień do świadczenia uzupełniającego z ZUS, stopnia niepełnosprawności, rejestracji w Narodowym Spisie Ludności, realizacja projektu socjalnego przez studentkę III roku pracy socjalnej na Uniwersytecie Śląskim, wytypowanie kandydatów do otrzymania Szlachetnej Paczki organizowanej w ramach współpracy z Zakonem Kawalerów Maltańskich, cotygodniowe | 1. Miejski Ośrodek Pomocy Społecznej. 2. Organizacje pozarządowe. 3. Inne podmioty. |

| | | | | |
|--|--|--|---|--|
| | | | <p>dostarczanie Seniorom bezpłatnego tygodnika jaworznickiego PULS JAWORZNA.</p> <p>2. Usługi edukacyjne – 19 osób:</p> <ol style="list-style-type: none"> 1) Spotkanie z przedstawicielami Komendy Miejskiej Policji w Jaworznie – „Bezpieczny Senior” (15.10.2021 r. – 19 osób). 2) Spotkanie z przedstawicielami służby zdrowia (9 i 15.12.2021 r.). 3) Spotkanie z dietetykiem w Miejskiej Bibliotece (2 osoby). 4) Spotkanie z osobą zajmującą się refleksjologią i ziołolecznictwem (17 osób). <p>3. <u>usługi kulturalno oświatowe – 39 osób:</u></p> <ol style="list-style-type: none"> 1) Wyjście do kina na seanse dnia film „Teściowie” (25 osób), film „Najmro” (16 osób). 2) Wycieczka do Muzeum Zamkowego w Wiśniczu (21 osób). 3) Wyjście do Teatru Zagłębia (19 osób). 4) Inauguracja TYGODNIA SENIORA – Koncert Stefano Terrazzino (28 osób). 5) Kino Seniora (30 osób). 6) Koncert orkiestry EmBand (28 osób). 7) Recital Zbigniewa Zamachowskiego (10 osób). 8) Wernisaż malarki Natalii Urant w MBP (10 osób). 9) Zajęcia z instruktorem kulturalno – oświatowym (39 osób). 10) Zabawy: z okazji zakończenia lata (15 osób), zabawa Andrzejkowa (25 osób). <p>4. <u>Usługi aktywności ruchowej lub kinezoterapii – 36 osób:</u> Wykonywane zadania miały za zadanie poprawę kondycji fizycznej seniorów. Zajęcia fizjoterapeutyczne były dostosowane do indywidualnych potrzeb seniorów i wynikających z wieku ograniczeń przy jednoczesnym wykorzystaniu sprzętu i wyposażenia do ćwiczeń (w tym wyjścia z kijami Nordic Walking).</p> <p>5. <u>Usługi – terapia zajęciowa – 35 osób:</u> Prowadzone zajęcia terapeutyczne były dostosowane do potrzeb i możliwości seniorów. Pozwoliły również na odkrycie talentów, pasji i zainteresowań, a powstałe dzieła</p> | |
|--|--|--|---|--|

| | | | |
|--|--|--|--|
| | | <p>ręczne cieszyły osoby obdarowane jak i samych beneficjentów Klubu Seniora.</p> <p>6. <u>Zajęcia z psychologiem – 34 osoby:</u> Prowadzone w każdy w czwartek. Pozwoliły utrzymać równowagę psychiczną uczestników, podnieść poczucie własnej wartości, uwrażliwić na swoje potrzeby i innych.</p> <p><u>Klub „Senior+” przy ulicy Boczna 7k, prowadzony przez Miejski Ośrodek Pomocy Społecznej.</u></p> <p>W ramach działań Klubu zrealizowano:</p> <ol style="list-style-type: none"> 1. Udział w spotkaniu z przedstawicielami służby zdrowia (2 spotkania), który poruszał temat pandemii i jak zabezpieczyć się przed zachorowaniem. 2. Spotkanie z przedstawicielami Komendy Miejskiej Policji nt. bezpiecznego korzystania z internetu, jak nie dać się oszukać, bezpiecznie poruszać się po drodze. 3. Spotkanie z dietetykiem w MBP. 4. Spotkanie z przedstawicielami MBP (17 osób). 5. Spotkanie z okazji 3 MAJA- DZIEŃ FLAGI. 6. Wyjście do kina w Jaworznie (16 osób). 7. Wyjście do Domu Kultury na musical Mamma Mia (16 osób). 8. Wyjście do Teatru Sztuk na wernisaż Zbigniewa Zamachowskiego (8 osób). 9. Wyjście do Domu Kultury na premierę filmu: „Kosa, opowieść o Karolu Pniaku (15 osób). 10. Spotkanie w Teatrze Sztuk z okazji zakończenia Senioralii. 11. Wycieczka jednodniowa do Tyńca (16 osób). 12. Wycieczka na warsztaty pierogowe do Maciejówki (17 osób). 13. Udział w Koncercie Stefano Terrazzino z okazji Dnia Seniora 14. Udział w ciężkowickim rajdzie Nordic Walking organizowanym przez Radnego Pana Mirosława Pieczarę oraz w rajdzie organizowanym w Geosferze przez Wicemarszałka Województwa Śląskiego Pana Dariusza Starzyckiego. 15. Zajęcia i wycieczki Nordic Walking organizowane przez kadrę Klubu. 16. Zajęcia taneczne – aerobic przy muzyce. | |
|--|--|--|--|

| | | | |
|--|--|--|--|
| | | <p>17. Zorganizowanie wolontariatu mającego na celu uświadomienie seniorom jak ważne jest pomaganie innym. Pieczenie ciastek dla pensjonariuszy jaworznickiego Hospicjum oraz wykonanie stroików świątecznych, zbieranie materiałów szkolnych oraz słodyczy, robienie ozdób świątecznych dla wychowanków Specjalnego Ośrodka Szkolno – Wychowawczego w Jaworznie, lepienie pierogów na wigilię dla bezdomnych mieszkańców Jaworzna dla Chrześcijańskiego Stowarzyszenia Dobroczynnego.</p> <p>18. Udział w zajęciach decupage, rozwijających zainteresowania i pasje (25 osób).</p> <p>19. Zajęcia z psychologiem mające na celu podniesienie samooceny, poruszające problemy seniorów i poczucie bezpieczeństwa w dobie pandemii (31 osób).</p> <p>20. Zajęcia z fizjoterapeutą miały na celu poprawienie kondycji ruchowej, zwiększenie wydolności organizmu, poprawy krążeniowo – oddechowej.</p> <p>21. Zajęcia z instruktorem kulturalno oświatowym: rozwijanie koncentracji, pamięci, spostrzegawczości, ćwiczenia pamięciowe, marsze nordic walking.</p> <p>22. Paczki Bożonarodzeniowe dla uczestników Klubu.</p> <p>23. Zajęcia z radną Panią Ewą Zuber dotyczące poznawania kuchni włoskiej.</p> <p><u>Klub „To i Owo” Spółdzielni Mieszkaniowej „Górnik”:</u> <u>W ramach działań Klubu zorganizowano:</u></p> <ol style="list-style-type: none"> 1. Kontynuację kampanii na rzecz ochrony środowiska – „Jaworzno – miastem wolnym od foliówek”: <ol style="list-style-type: none"> a) przy kontynuacji kampanii zaangażowano – 10 uczestników, b) łącznie w III etapie uszyto i rozdano 200 worków z firan na owoce i warzywa (od początku Kampanii – 2 000 szt.) c) udzielono 1 wywiadu w lokalnej TV. 2. I Etap – Kampania na rzecz powstania w Jaworznie Jadłodzieln, miejsca gdzie gromadzona jest nadwyżka żywności, a później przekazywana potrzebującym w systemie | |
|--|--|--|--|

| | | | | |
|--|--|--|--|--|
| | | | <p>samoobsługi (Klub To i Owo i Fundacja Kobięca Przysiań):</p> <ol style="list-style-type: none"> a) przygotowanie i przeprowadzenie kampanii informacyjnej w internecie – produkcja i wielokrotna emisja 20 spotów filmowych – zaangażowanych 10 osób, b) przygotowanie i przeprowadzenie koncertu charytatywnego na rzecz powstania Jadłodzielni – zaangażowanych 30 osób, c) wykonanie gadżetów wspierających zbiórkę środków finansowych – zaangażowanych 20 osób, d) zbiórka publiczna środków finansowych do puszek – zaangażowanych 30 osób, e) czas trwania kampanii 35 dni. <ol style="list-style-type: none"> 3. Kurs komputerowy i posługiwanie się aplikacjami ułatwiającymi życie – ok. 30 osób (2 grupy, ok. 15 osób, łącznie 100 godzin zajęć – część zajęć w formie online), wykorzystanie komunikatora w dobie pandemii do bezpośredniego komunikowania się Klubowiczów. 4. Prowadzenie konta na facebook oraz na komunikatorze Messenger grupy dyskusyjnej „Serduszka”. 5. Realizacja filmów z życia Klubu i prezentacja ich na FB i Youtube. 6. Przygotowanie i transmisja przez internet na żywo (z pomieszczeń klubowych) Jubileuszu 6 – lecia Klubu. 7. Edukacja prawna: z uwagi na pandemię, spotkania z prawnikiem zmieniono na telefoniczną formę kontaktu – z porad skorzystało 12 osób. 8. Teatr komedii – on line wspólne oglądanie sztuk teatralnych – łącznie 3 seanse dla 60 osób. 9. Spacer z przewodnikiem. 10. Warsztaty psychologiczne dla kobiet. 11. Cykliczne spotkania z wizażystką – łącznie 4 spotkania dla 40 osób, 12. Uszyte i przekazane różnym osobom 200 szt. woreczków na owoce uszytych w ramach akcji "Jaworzno bez foliówek", 13. Organizacja dla dzieci imprez z okazji Dnia Dziecka i Mikołajek – zaangażowanych po 30 osób. 14. Trzy spotkania z policjantką pod hasłem „Bezpieczna kobieta” – łącznie | |
|--|--|--|--|--|

| | | | |
|--|--|--|--|
| | | <p>25 uczestników.</p> <p>15. Telefon wsparcia – klubowa pomoc w postaci robienia zakupów i czasowej opieki – wsparcie uzyskało łącznie 8 osób.</p> <p>16. Organizacja bezpłatnych zajęć rehabilitacyjnych – stały indywidualny dostęp Klubowiczów do specjalistycznych urządzeń do masażu znajdujących się w Klubie, sesje rehabilitacyjne z udziałem wykwalifikowanej terapeutki – łącznie skorzystały 42 osoby.</p> <p>17. Spacer z kijami trekkingowymi z udziałem instruktora – 20 wyjść w grupie 10 osobowej.</p> <p>18. Zajęcia z gimnastyki ruchowej – 10 sesji dla 10 osób każdorazowo.</p> <p>19. Warsztaty kroju i szycia – IV Etap – 8 spotkań po 1,5 h dla 10 osób.</p> <p>20. Zajęcia ruchowe ZUMBA sesje online 10 h każdorazowo 10 osób i sesje w Klubie – 10 h dla 12 osób.</p> <p>21. Zajęcia PILATES – 10 sesji dla 12 osobowej grupy.</p> <p>22. „Muzyczne czwartki” cykliczne wspólne śpiewanie przy gitarach – 34 spotkania – 68h dla 15 osób każdorazowo.</p> <p>23. Muzyczne pasje – cykliczne spotkania miłośników płyt winylowych pn. „Białe Kruki Czarnego Krążka” - 8 spotkań, 16h dla 12 osób.</p> <p>24. Włączanie się wolontariuszek z Koła Wolontariatu w:</p> <ul style="list-style-type: none"> a) działalność Hospicjum – według potrzeb – 20 osób, b) organizacja Kampanii na rzecz powstania Jadłodzielni, c) przekazanie wykonanych gadżetów i zabawek do ośrodków dla dzieci z niepełnosprawnościami intelektualnymi (łącznie 150 zabawek, w tym sensorycznych wykonanych przez klubowiczów), d) organizowanie samopomocy w wymianie ubrań pomiędzy klubowiczami – prowadzenie akcji „Wieszak” oraz zbiórki odzieży do PCK., e) lepienie pierogów na Wigilię we „Wspólnocie Betelem” Ks. Toszy (łącznie ulepiono 1 500 pierogów i upieczono 5 kg ciasta, produkty zapewnił sponsorzy), | |
|--|--|--|--|

| | | | |
|--|--|---|--|
| | | <p>f) organizacja paczek świątecznych dla osób związanych z Klubem, będących w trudnej sytuacji finansowej – przygotowano 8 paczek świątecznych sfinansowanych przez Klubowiczów i przyjaciół Klubu,</p> <p>g) całoroczna zbiórka nakrętek pcv pod hasłem „Wkręć się z nami w pomaganie” poświęcone choremu dziecku z Jaworzna,</p> <p>25. Wernisaż i wystawa zdjęć artystycznych Anny Garbat z udziałem 180 osób.</p> <p>26. Warsztaty malarskie techniką POURINGU – łącznie 36 h dla 15 osób.</p> <p>27. Warsztaty rękodzieła artystycznego i użytkowego – 30 h dla 15 osób.</p> <p>28. Koło brydżowe – nauka gry w brydża - 18 spotkań dla 12 osób.</p> <p>29. Koło PTTK – 2 spotkania – dla 48 uczestników.</p> <p>30. Kącik gier logicznych – 5 spotkań dla 12 osób.</p> <p>31. Dzień Kobiet impreza transmitowana on line przy udziale 65 internautów – członków Klubu i pracowników SM Górnik.</p> <p>32. Kącik wędrującej książki- cały rok – wszyscy.</p> <p>33. Dwudniowa wycieczka krajoznawcza do Międzybrodzia Żywieckiego dla 28 osób</p> <p>34. Trzydniowa wycieczka do Dopczyc dla 25 osób.</p> <p>35. Spacer z Przewodnikiem po mieście pod hasłem: „Poznaj historię ciekawych miejsc Jaworzna” – 3 wyjścia z 20 uczestnikami każdorazowo łącznie 9h.</p> <p>36. Indywidualne wyjścia na basen – rozdano łącznie bilety na 25h pobytu na basenie.</p> <p>37. Turniej Brydża Sportowego dla 8 par z udziałem widowni (15 osób) z internetową transmisją on line.</p> <p><u>Fundacja „Jesień na Letniej” prowadzącej Dom Seniora w Jaworznie.</u></p> <p>Działania zorganizowane dla mieszkańców Domu:</p> <ol style="list-style-type: none"> 1. Konkursy karaoke. 2. 4 potańcówki. 3. Codziennie arte terapia, muzykoterapia. 4. Urodziny pensjonariuszy w wymiarze | |
|--|--|---|--|

| | | | | |
|----|---|-------------------------------|---|--|
| | | | <p>kameralnym.</p> <p>5. Spotkanie biesiadne z muzyką zespołów ludowych z poczęstunkiem rodzinami.</p> <p>6. Wyjazd letni na Sosinę.</p> <p>7. Zbieranie grzybów w pobliskim lesie.</p> <p>8. Liczne spacer, gry i zabawy w altanie.</p> | |
| | | | <p>2. <u>Liczba uczestników:</u></p> <p>– w zajęciach Klubu „Senior+” przy ulicy Jana Matejki 24d, brało udział 39 osób,</p> <p>– w zajęciach Klubu „Senior+” przy ulicy Boczna 7k, brało udział 25 osób,</p> <p>– w zajęciach Klubu „To i Owo” brało udział 186 osób,</p> <p>– w zajęciach Fundacji „Jesień na Letniej” prowadzącej Dom Seniora w Jaworznie brało udział 25 osób.</p> | |
| 7. | Dostosowanie oferty mieszkaniowej do możliwości finansowych, wieku i potrzeb. | Umożliwienie zmiany mieszkań. | <p><u>Liczba zamian mieszkań:</u></p> <p>Wykonano następujące zamiany dla osób 60+, których celem była poprawa warunków mieszkaniowych wnioskodawców:</p> <p>– 1 zamiana lokalu mieszkalnego z kontrahentem – na podstawie § 8 Uchwały Nr XV/173/2011 Rady Miejskiej w Jaworznie z dnia 24 listopada 2011 r. w sprawie zasad wynajmowania lokali wchodzących w skład mieszkaniowego zasobu Gminy Miasta Jaworzna (tekst jednolity; Dz. Urz. Woj. Śl. z 2020 r. poz. 4029),</p> <p>– 1 zamiana w ramach programu „Mieszkanie za remont” – na podstawie § 4a Uchwały Nr XV/173/2011 Rady Miejskiej w Jaworznie z dnia 24 listopada 2011 r. w sprawie zasad wynajmowania lokali wchodzących w skład mieszkaniowego zasobu Gminy Miasta Jaworzna (tekst jednolity; Dz. Urz. Woj. Śl. z 2020 r. poz.4029).</p> <p>– 1 zamiana lokalu z urzędu – na podstawie § 8 Uchwały Nr XV/173/2011 Rady Miejskiej w Jaworznie z dnia 24 listopada 2011 r. w sprawie zasad wynajmowania lokali wchodzących w skład mieszkaniowego zasobu Gminy Miasta Jaworzna (tekst jednolity; Dz. Urz. Woj. Śl. z 2020 r. poz. 4029).</p> | <p>1. Miejski Ośrodek Pomocy Społecznej.</p> <p>2. Miejski Zarząd Nieruchomości Komunalnych.</p> <p>3. Biuro Gospodarki Komunalnej UM.</p> |
| 8. | Udzielanie informacji | Utworzenie Centrum | Liczba osób korzystających z usług Centrum: 0. | 1. Urząd Miejski. |

| | | | |
|---|--------------------|--|---|
| o świadczeniach i usługach – koordynacja usług. | Wsparcia Seniorów. | | 2. Miejski Ośrodek Pomocy Społecznej. 3 Organizacje pozarządowe. |
|---|--------------------|--|---|

Kierunek działania 3: ŚWIADCZENIA MATERIALNE I USŁUGI SPOŁECZNE

| Lp. | DZIAŁANIE | SPOSÓB REALIZACJI | WSKAŹNIKI REALIZACJI | REALIZATORZY |
|-----|--|---|---|---|
| 1. | Wspieranie finansowe i rzeczowe osób potrzebujących. | Przyznawanie świadczeń pieniężnych i rzeczowych przewidzianych ustawami. | Ilość osób korzystających z poszczególnych rodzajów świadczeń: - pieniężne: 219, - niepieniężne (m. in. bony żywnościowe, obiady w Jadłodajni, pomoc w naturze itp.): 42. | Miejski Ośrodek Pomocy Społecznej. |
| 2. | Rehabilitacja Społeczna i zawodowa. | Przyznawanie świadczeń przewidzianych ustawą o rehabilitacji zawodowej i społecznej oraz zatrudnianiu osób niepełnosprawnych. | MOPS: Ilość osób korzystających z poszczególnych rodzajów świadczeń: - dofinansowanie do likwidacji barier architektonicznych: 23 osoby, - dofinansowanie do likwidacji barier technicznych: 23 osoby, - dofinansowanie do przedmiotów ortopedycznych i środków pomocniczych: 510 osób, - dofinansowanie do sprzętu rehabilitacyjnego – 9 osób, - dofinansowanie do sportu, kultury i rekreacji: 220 osób – turnusy rehabilitacyjne. | Miejski Ośrodek Pomocy Społecznej. |
| 3. | Realizacja usług opiekuńczych i specjalistycznych usług opiekuńczych w miejscu zamieszkania. | Przyznawanie usług opiekuńczych i specjalistycznych usług opiekuńczych zgodnie ze stwierdzonymi potrzebami. | Ilość osób korzystających z usług opiekuńczych i specjalistycznych usług opiekuńczych: - realizowanych przez MOPS od stycznia 2021 r., skorzystało – 118 osób, - realizowanych przez MOPS w ramach projektu 9.2.5 – 35 osób, - realizowanych przez Ośrodek Wspierania Inicjatyw Społecznych w ramach projektu 9.2.5.: 25 osób. MIEJSKI OŚRODEK POMOCY SPOŁECZNEJ był realizatorem Programu Ministerstwa Rodziny i Polityki Społecznej: „WSPIERAJ SENIORA”. Organizował i realizował dostarczanie artykułów pierwszej potrzeby dla osób starszych (w tym dostarczanie ciepłych posiłków), załatwianie drobnych spraw urzędowych, wyprowadzanie psa . Program adresowany był do osób powyżej 70 r. ż., które pozostały w domu w związku z obawą przed zakażeniem COVID – 19 (w szczególnych wypadkach do osób poniżej 70 r. ż.), które nie korzystały z takiego wsparcia finansowanego z innych źródeł. W 2021 r. do wsparcia w ramach programu zgłosiło się 61 rodzin, wsparcie uzyskało 57 rodzin (69 osób w tych rodzinach), z czego 50 osób po 70 r. ż. i 19 poniżej 70 r. ż. Pozostała część osób została zakwalifikowana do innych kompleksowych form wsparcia, w zależności od zgłaszanych potrzeb. MIEJSKI OŚRODEK POMOCY SPOŁECZNEJ był również realizatorem Programu Ministerstwa Rodziny i Polityki Społecznej: „OPIEKA WYTCNIENIOWA”. Program kierowany był do członków rodzin lub opiekunów, którzy wymagali wsparcia w postaci doraźnej, czasowej przerwy w sprawowaniu bezpośredniej opieki nad dziećmi z orzeczeniem o niepełnosprawności, a także nad osobami ze znacznym | 1. Miejski Ośrodek Pomocy Społecznej. 2. Organizacje pozarządowe. 3. Inne podmioty. |

| | | | | |
|----|---|---|---|--|
| | | | <p>stopniem niepełnosprawności oraz orzeczeniami równoważnymi. Łącznie wsparciem w ramach opieki wytchnieniowej w miejscu zamieszkania objęto 24 osoby dorosłe oraz 2 dzieci, w ramach wsparcia ze strony specjalistów takich jak: psycholog, pielęgniarka, dietetyk, terapeuta zajęciowy, fizjoterapeuta – pomoc uzyskało 12 rodzin, w tym 10 osób dorosłych i 2 dzieci.</p> <p>ZESPÓŁ LECZNICTWA OTWARTEGO Sp. z o. o. w okresie 1.09.2019 r. – 29.11.2021 r. zrealizował projekt PRZYJAZNE ŚRODOWISKO – program kompleksowych usług zdrowotnych dla osób wykluczonych społecznie współfinansowany przez Unię Europejską ze środków Europejskiego Funduszu Społecznego w ramach Regionalnego Programu Operacyjnego Województwa Śląskiego na lata 2014 – 2020 dla osi priorytetowej: IX. Włączenie społeczne, dla działania: 9.2. Dostępne i efektywne usługi społeczne i zdrowotne i dla poddziałania: 9.2.6. Rozwój usług zdrowotnych. Projekt zakłada, działania mające na celu zwiększenie dostępności usług zdrowotnych poprzez świadczenie ich w formie środowiskowej dla 90 osób zagrożonych ubóstwem i wykluczeniem społecznym (wraz z ich otoczeniem). Projekt miał na celu zapewnienie kompleksowej pomocy pacjentowi poprzez łączenie funkcji leczniczej, prewencyjnej oraz rehabilitacji społecznej. Wsparcie było realizowane w okresie 27 m – cy trwania projektu. Wsparciem byli objęci także opiekunowie faktyczni osób niesamodzielnych oraz członkowie rodzin chorujących psychicznie z otoczenia chorego. Osoby niesamodzielne (niepełnosprawne, chore przewlekle, samotne, w tym osoby starsze po 65 roku życia), w ramach wsparcia korzystały ze świadczeń opiekuńczych, lekarskich, rehabilitacyjnych i pielęgniarstwa w środowisku zamieszkania / lub ambulatoryjnie.</p> <p>W/w osoby miały również stały dostęp do specjalistycznego sprzętu medycznego, dzięki któremu ich stan zdrowia był monitorowany przez 24 godziny na dobę (telemedycyna). Dla opiekunów osób niesamodzielnych dedykowana była pomoc psychologa oraz opieka wytchnieniowa. W 2021 r. opieką w ramach przedmiotowego kontraktu objęto 33 osoby (w tym powyżej 65 r. ż.).</p> | |
| 4. | Przygotowanie rodzin do pełnienia funkcji opiekuńczych. | <p>1. Edukacja rodzin.</p> <p>2. Motywowanie rodzin do sprawowania opieki nad starszymi/ niepełnosprawnymi członkami.</p> | <p><u>Liczba zmotywowanych i przygotowanych rodzin:</u></p> <p>1. Rozmowy z rodzinami w zakresie motywowania ich do załatwiania spraw dotyczących zależnych członków rodziny, którzy z powodu swojego stanu zdrowia, nie są w stanie samodzielnie ich załatwić: MOPS – ok. 35 rodzin.</p> | <p>1. Miejski Ośrodek Pomocy Społecznej.</p> <p>2. Organizacje i instytucje realizujące usługi.</p> |
| 5. | Podnoszenie jakości usług opiekuńczych i dostosowanie ich do potrzeb. | <p>1. Standaryzacja usług.</p> <p>2. Specjalizacja kadr opiekuńczych w zakresie specyficznych schorzeń np. choroba Alzheimera.</p> <p>3. Umożliwienie opieki długo lub krótkoterminowej nad</p> | <p>1. Liczba wystandaryzowanych usług: 0.</p> <p>2. Liczba osób uczestniczących w kursach, szkoleniach, seminariach, konferencjach: 0.</p> | <p>1. Miejski Ośrodek Pomocy Społecznej.</p> <p>2. Organizacje i instytucje realizujące usługi.</p> <p>3. Inne podmioty.</p> |

| | | | | |
|----|---|---|--|---|
| | | osobą starszą, w przypadku hospitalizacji opiekuna lub opieki wytchnieniowej. | | |
| 6. | Zapewnienie poczucia bezpieczeństwa osobom starszym, chorym i niepełnosprawnym. | Teleopieka. | <p><u>Liczba osób objętych teleopieką:</u> Zakład Lecznictwa Otwartego Sp. z o. o. w okresie 1.09.2019 r. – 29.11.2021 r. zrealizował projekt pn.: „PRZYJAZNE ŚRODOWISKO” – program kompleksowych usług zdrowotnych dla osób wykluczonych społecznie, w którym wsparcie otrzymało łącznie 90 osób. W ramach zadania 4: Teleopieka – całodobowy monitoring specjalistyczny – uczestników projektu wyposażono w specjalistyczny sprzęt umożliwiający monitoring ich stanu zdrowia przez 24h na dobę. Liczba osób objętych teleopieką w 2021 r.: 21 osób.</p> | 1. Instytucje ochrony zdrowia. 2. Inne podmioty. |

Kierunek działania 4: OPIEKA ZDROWOTNA I PROFILAKTYKA

| Lp. | DZIAŁANIE | SPOSÓB REALIZACJI | WSKAŹNIKI REALIZACJI | REALIZATORZY |
|-----|--|-------------------------|--|-----------------------------|
| 1. | Zapewnienie dostępu do podstawowej i specjalistycznej opieki zdrowotnej. | Rozwój bazy leczniczej. | <p>Liczba placówek medycznych kontraktujących świadczenia zdrowotne – w Śląskim Oddziale Narodowego Funduszu Zdrowia w Katowicach – w ramach Podstawowej Opieki Zdrowotnej:</p> <ol style="list-style-type: none"> 1. PŚZiPZ ELVITA – JAWORZNO III Sp. z o. o. w Jaworznie. 2. Zespół Lecznictwa Otwartego Sp. z o. o. w Jaworznie. 3. Podmiot Leczniczy Centrum Promocji Zdrowia S.C. – Ośrodek Medyczny w Jaworznie. 4. NZOZ „SOTERIA” S. C. w Jaworznie. 5. „GLAMED” E. Głąbik, J. Głąbik S. J. w Jaworznie. 6. NZOZ „Pro – Familia – MED” Maciejowscy w Jaworznie. 7. Podmiot Leczniczy Żabińscy S. J. Centrum Medycyny Rodzinnej „MEDICUS” w Jaworznie. 8. Centrum Medyczne MarMedicam Sp. z o. o. Sp. K. w Jaworznie. <p>Z danych uzyskanych od podmiotów leczniczych, wynika, iż na terenie miasta zatrudnionych jest 94 lekarzy świadczących opiekę medyczną w zakresie podstawowej opieki zdrowotnej.</p> <p>Liczba placówek medycznych kontraktujących świadczenia zdrowotne – w Śląskim Oddziale Narodowego Funduszu Zdrowia – w ramach Ambulatoryjnej Opieki Specjalistycznej:</p> <ol style="list-style-type: none"> 1. SP ZOZ Szpital Wielospecjalistyczny w Jaworznie. 2. Zespół Lecznictwa Otwartego Sp. z o. o. w Jaworznie. 3. PŚZiPZ ELVITA – JAWORZNO III Sp. z o. o. w Jaworznie. 4. Podmiot Leczniczy Centrum Promocji Zdrowia S. C. – | Instytucje ochrony zdrowia. |

| | | | | |
|----|--|---|---|---|
| | | | Ośrodek Medyczny w Jaworznie. | |
| 2. | Promowanie zachowań prozdrowotnych, w tym aktywności fizycznej i zdrowego stylu życia. | Prowadzenie kampanii informacyjno – promocyjnych. | Liczba akcji promocyjno – edukacyjno – informacyjnych: 0. | 1. Wydział Zdrowia UM. 2. Organizacje pozarządowe. 3. Instytucje ochrony zdrowia. |
| 3. | Polityka zdrowotna. | Realizacja programów polityki zdrowotnej. | Liczba programów profilaktycznych realizowanych przez Gminę Miasta Jaworzna w obszarze ochrony zdrowia adresowanych do osób starszych w roku 2020: 4. 1. „Program Promocji Zdrowia dla Miasta Jaworzna na lata 2021 – 2025”. 2. „Opieka geriatryczna skierowana na poprawę sprawności osób starszych przewlekle chorych”. 3. „Profilaktyka grypy w Jaworznie – szczepienia ochronne dla seniorów 65+”. W ramach realizacji programu zaszczepiono 590 seniorów z terenu naszego miasta. Realizatorami szczepień p/grypie dla seniorów, były trzy podmioty lecznicze, tj.: – NZOZ „SOTERIA” S. C. w Jaworznie, – NZOZ PRO-FAMILIA – MED w Jaworznie, – Centrum Medyczne MarMedicam Sp. z o. o. Sp. K. w Jaworznie. 4. „Program Ochrony Zdrowia Psychicznego dla Miasta Jaworzna na lata 2017 – 2022”. | 1. Wydział Zdrowia UM. 2. Instytucje ochrony zdrowia. |

Kierunek działania 5: AKTYWIZACJA SPOŁECZNA I KULTURALNA

| Lp. | DZIAŁANIE | SPOSÓB REALIZACJI | WSKAŹNIKI REALIZACJI | REALIZATORZY |
|-----|--|--|---|--|
| 1. | Rozwój różnorodnych form twórczości i ruchu artystycznego starszego pokolenia. | Organizacja wystaw, pokazów i konkursów twórczości seniorów. | <p><u>Liczba wystaw, pokazów i konkursów:</u> Samorządowe instytucje kultury: 1. Miejskie Centrum Kultury i Sportu w Jaworznie i Jaworznicki Uniwersytet Trzeciego Wieku oraz Zespół Śpiewaczy Jaworznianki: 245. 2. Miejska Biblioteka Publiczna: 60. 3. Muzeum Miasta Jaworzna: 3. 4. ATElier Kultury: 5. 5. Stowarzyszenie Twórców Kultury: 3. 6. Miejski Związek Rolników, Kólek i Organizacji Rolniczych: 2.</p> <p><u>Liczba uczestników:</u> 1. Miejskie Centrum Kultury i Sportu w Jaworznie i Jaworznicki Uniwersytet Trzeciego Wieku oraz Zespół Śpiewaczy Jaworznianki – 3 702 osoby. 2. Miejska Biblioteka Publiczna – 946 osób. 3. Muzeum Miasta Jaworzna – 50 osób. 4. ATElier Kultury – 298 osób. 5. Stowarzyszenie Twórców Kultury – 80 osób. 6. Miejski Związek Rolników, Kólek i Organizacji Rolniczych – 150 osób.</p> | 1. Miejskie Centrum Kultury i Sportu. 2. Instytucje kultury. 3. Organizacje pozarządowe. |
| 2. | Integracja środowisk osób starszych oraz | Organizacja Tygodnia Seniora. | 1. Liczba i rodzaje imprez: Samorządowe instytucje kultury: | 1. Urząd Miejski. 2. Instytucje i Organizacje. |

| | | |
|---------------------------|--|--|
| instytucji i organizacji. | 1) Miejskie Centrum Kultury i Sportu: 7. 2) Miejska Biblioteka Publiczna: 2. 3) ATElier Kultury: 6. | |
| | 2. Liczba uczestników: — Miejskie Centrum Kultury i Sportu: 3 100 osób. — Miejska Biblioteka Publiczna: 35 osób. — ATElier Kultury: 290 osób. | |

Kierunek działania 6: AKTYWIZACJA SPORTOWA I TURYSTYCZNO – REKREACYJNA

| Lp. | DZIAŁANIE | SPOSÓB REALIZACJI | WSKAŹNIKI REALIZACJI | REALIZATORZY |
|-----|---|--|--|---|
| 1. | Rozwijanie i wspieranie zorganizowanych zajęć aktywności fizycznej. | 1. Organizacja zajęć ruchowych i sportowych. 2. Organizacja wycieczek krajoznawczych i turystycznych. 3. Organizacja imprez rekreacyjnych. | 1. Liczba zajęć, wycieczek, imprez: - Miejskie Centrum Kultury i Sportu: 10. - Miejska Biblioteka Publiczna: 14. - Dzienny Dom Pomocy Społecznej: — organizacja 2 zabaw andrzejkowych dla podopiecznych – 43 osoby, — zajęcia z fizjoterapeutą – 45 h – 16 osób, — gimnastyka grupowa, indywidualna – 26 zajęć w DDPS i 24 zajęcia w Dziennym Domu „Senior – WIGOR” – 36 osób. 2. Liczba uczestników: - Miejskie Centrum Kultury i Sportu: 3 450 osób. - Miejska Biblioteka Publiczna: 146 osób. - Dzienny Dom Pomocy Społecznej: 95 osób. | 1. Miejskie Centrum Kultury i Sportu. 2. Organizacje sportowe i turystyczne. |

Kierunek działania 7: WSPÓLPRACA SAMORZĄDU Z ORGANIZACJAMI POZARZĄDOWYMI

| Lp. | DZIAŁANIE | SPOSÓB REALIZACJI | WSKAŹNIKI REALIZACJI | REALIZATORZY |
|-----|---|--|---|---|
| 1. | Wsparcie merytoryczne i finansowe organizacji pozarządowych przez samorząd. | 1. Przeprowadzenie szkoleń i konsultacji. | 1. Ilość szkoleń i konsultacji: 1. W dniu 8 listopada 2021 r. zorganizowano szkolenie dla organizacji pozarządowych w formie on line. Ze względu na sytuację epidemiologiczną zdecydowano o organizacji szkolenia w oparciu o elektroniczną formę przekazu. Organizacje logowały się do systemu on – line. | Urząd Miejski. |
| | | | 2. Ilość uczestników szkoleń i konsultacji: w związku z faktem, iż organizacje logowały się do udziału w trybie on-line – nie można podać precyzyjnej liczby jego uczestników (ok. 80 osób). | |
| | | 2. Przyznawanie dotacji z budżetu gminy na realizację zadań publicznych. | 1. Ilość organizacji, które otrzymały dotację: 2 — Fundacja „Mój Czas dla Seniora” im. Wandy i Józefa: 50 osób. — Stowarzyszenie Jaworznicki Uniwersytet Trzeciego Wieku: 100 osób. | Urząd Miejski. |
| | | | 2. Ilość dofinansowanych projektów: 2. 3. Ilość beneficjentów projektów: 150. | |
| 2. | Współpraca międzypokoleniowa w tym wolontariat wewnątrz | 1. Stworzenie wykazu potrzeb. 2. Pozyskiwanie wolontariuszy | W organizacjach pozarządowych działa wielu wolontariuszy w sposób niesformalizowany. Z Hospicjum Homo Homini współpracuje: - wolontariusze medycy – 8. | 1. Miejski Ośrodek Pomocy Społecznej. 2. Organizacje |

| | | | | |
|----|----------------------|--|--|--|
| | i międzypokoleniowy. | i ich szkolenie. 3. Kierowanie wolontariuszy do pracy. 4. Organizowanie samopomocy. | - wolontariusze akcyjni – 9. | pozarządowe. |
| 3. | Dialog społeczny. | Współpraca z Radą Seniorów. | Liczba spotkań i konsultacji: 2 posiedzenia Rady Seniorów. | 1. Urząd Miejski 2. Rada Seniorów. 3. Organizacje pozarządowe. |

Jaworzno, luty 2022 r.

KOORDYNATOR PROGRAMU

KIEROWNIK
DZIAŁU OPIEKI NAD OSOBAMI
STARSZYM I NIEPEŁNOSPRAWNYMI
W
mgr Wiesława Szadkowska

THE UNIVERSITY OF CHICAGO
DIVISION OF THE PHYSICAL SCIENCES
DEPARTMENT OF CHEMISTRY

RESEARCH REPORT

NO. 1000

1960

BY

ROBERT M. HAYES

AND

WALTER K. HAYES

PH.D. THESIS

1960